

T.C.
SİNOP İL ÖZEL İDARESİ
GENEL SEKRETERLİĞİ



2025 – 2029 STRATEJİK PLANI



Ait olduğu dönem

01.01.2025-31.12.2029

Adres

Gelincik Mahallesi Fatih Caddesi /SİNOP

İletişim

Mali Hizmetler Müdürlüğü

Tel:0368 261 45 52 -261 18 41- Faks:0368 261 29 08

e-Posta: ozelidare@sinop.gov.tr

Sinop-2024



“ Hususi İdareler (özel idareler) büyük kalkınma savaşımızda başarı hasılasını artıracak vazifeler almalı ve hususiyle hayat ucuzluğunu temin edecek, yerine göre tedbirler bulmalı ve selahiyetlerini tam kullanmalıdır.”

Mustafa KEMAL ATATÜRK



Recep Tayyip ERDOĞAN
TÜRKİYE CUMHURİYETİ CUMHURBAŞKANI



İl Özel İdareleri, İl halkının müşterek nitelikteki ihtiyaçlarını karşılamak üzere kurulan ve karar organı seçmenleri tarafından seçilerek oluşturulan, Kamu tüzel kişiliğine sahip kuruluşlardır. Stratejik Plan, kurumun bulunduğu noktayı ve ulaşmayı arzuladığı noktayı belirleyen ve bu amaca ve hedefe ulaşmak için de gidilecek yolu tarif eden bir plandır. Gitmek istenilen yere ulaşabilmek ise, mevcut durumun, ihtiyaçların ve kaynakların sağlıklı bir şekilde tespit edilmesiyle başlar. Planın gerçekleşmesi ancak sahiplenilmesi ve eyleme geçilmesiyle olur. Sinop İl Özel İdaresi 2025-2029 dönemini kapsayan beşinci 5 yıllık Stratejik Planı hazırlık aşamasında; hedeflerin daha iyi belirlenebilmesi için paydaş kurum ve kuruluşlar ile üniversite ve sivil toplum örgütlerinin de katılımları sağlanmıştır. 22.02.2005 tarihinde kabul edilen ve 04.03.2005 tarihinde yürürlüğe giren 5302 sayılı İl Özel İdaresi Kanunu, il özel idarelerinin görev, yetki ve sorumluluklarını artırmakla beraber stratejik plan hazırlamalarını ve bu plana göre hareket etmeleri mecburiyetini getirmiştir.

Sinop İl Özel İdaresince hazırlanan 2025-2029 Yılları Stratejik Planı ile mahalli ihtiyaçların önceliklendirilmesi, kaynakların verimli ve etkili kullanılması mümkün olacaktır. Sinopluların ve Sinop'ta yaşayan herkesin bu planı sahiplenmesi, ondan beklenen faydaya ulaşmayı kolaylaştıracaktır. Sinop'un 2025-2029 Stratejik planını hazırlayan Sinop İl Özel İdaresi yöneticilerini, katkı sağlayan il müdürlüklerini ve çalışmada görev alan personeli kutluyor, ilimiz için hayırlı hizmetlere vesile olmasını temenni ediyorum.

Dr. Mustafa ÖZARSLAN
SİNOP VALİSİ

İÇİNDEKİLER

I- GİRİŞ

-Yasal Dayanak

-İlkeler

-Stratejik Planın Onaylanması, Kullanımı ve Revizyonu Süreci

-Kapsam

II-DURUM ANALİZİ

A-İÇ ÇEVRE ANALİZİ

1-GÖREV VE YETKİLERİ

2-İL ÖZEL İDARESİNİN DEVLET TEŞKİLATINDAKİ YERİ

3-TEŞKİLAT YAPISI

4-İL ÖZEL İDARESİNİN ORGANLARI

5-İLÇE, KÖY VE BELEDİYELER

6-ARAÇ-GEREÇ, MAKİNE PARKI VE TEÇHİZAT DURUMU

7-KÖYLER MEVCUT DURUM ENVANTERİ

8-İL ÖZEL İDARE BÜTÇELERİ

9-KARAR ALMA SÜRECİ

10-PERSONEL YAPISI

11-GELİRLER

12-GİDERLER

13-FAALİYETLERİ İZLEME-DEĞERLENDİRME VE RAPORLAMA SİSTEMİ

B) DIŞ ÇEVRE ANALİZİ

TARİH-KRONOLOJİ - JEOPOLİTİK KONUM - COĞRAFİ KONUM - NÜFUS YAPISI - İKLİM - KÜLTÜR - TURİZM -TARIM -SANAYİ VE TİCARET -SPOR VE EĞİTİM

C-PAYDAŞ ANALİZİ

D-SP ÇALIŞMA YÖNTEMİ

E-STRATEJİK KONULAR

F-GZFT ANALİZİ

1-GÜÇLÜ YÖNLERİMİZ

2-ZAYIF YÖNLERİMİZ

3-FIRSATLARIMIZ

4-TEHDİTLER

III-MİSYON, VİZYON VE İLKELER

1-MİSYONUMUZ

2-VİZYONUMUZ

3-İLKELERİMİZ

IV. STRATEJİK AMAÇ, HEDEF VE FAALİYETLER



SİNOP

Yasal Dayanak:

5018 Sayılı Kamu Mali Yönetimi ve Kontrol Kanununun 9. maddesi ile 5302 Sayılı İl Özel İdaresi Kanununun 31. maddesinde, İl özel İdareleri, stratejik plan ve yıllık performans planı hazırlamakla yükümlü kılınmıştır.

İlkeler;

Stratejik planlama sürecinde;

- a) Kamu idaresinin hizmetinden yararlananların, kamu idaresi çalışanlarının, sivil toplum kuruluşlarının, ilgili kamu kurum ve kuruluşlarının ve ilgili diğer tarafların katkıları alınır ve katılımları sağlanır.
- b) Çalışmalar, kamu idaresinin tek bir birimi tarafından değil, tüm birimlerin katılım ve katkılarıyla yürütülür.
- c) Stratejik planların doğrudan doğruya kamu idarelerince ve idarelerin kendi çalışanları tarafından hazırlanması zorunludur. Alınabilecek danışmanlık hizmetleri eğitim ve çalışmaların organizasyonu konularıyla sınırlıdır.
- d) Rol alan tüm kamu idareleri birbirleri ile uyum, iş birliği, eşgüdüm ve tamamlayıcılık içinde; hesap verme sorumluluğunun gereklerini dikkate alarak çalışırlar.

Stratejik Planın Onaylanması, Kullanımı ve Revizyonu Süreci:

Kalkınma Bakanlığı tarafından hazırlanan "Stratejik Planlama Kılavuzu" çerçevesinde, Kalkınma Planları ve yıllık programlar ile diğer ilgili programlar ve yatırımcı kamu kurum ve kuruluşlarının teklif ve önerileri dikkate alınarak hazırlanmış olan Sinop İl Özel İdaresi 2025-2029 stratejik Planı, 5302 Sayılı Kanun'da belirtilen süreçlerden geçerek yürürlüğe girer.

İl Özel İdaresi ile ilgisi bulunan, yatırımcı kamu kurum ve kuruluşları bütçe tekliflerini stratejik planda öngörülen stratejik amaç ve hedeflerle ilişkilendirmekle yükümlüdürler. Kuruluşların bütçe teklifleri İl Özel İdaresi tarafından değerlendirilip birleştirilirken, stratejik plana uygunluk da temel bir ölçüt olarak dikkate alınacaktır. Böylece, bütçe sürecinde kuruluşlar onaylanmış stratejik planlarına uygun olmayan proje ve faaliyetlerini teklif etmeyeceklerdir. Stratejik planda yapılacak temel değişiklikler planın onaylanmasına ilişkin sürece tabidir.

Kapsam:

5302 Sayılı İl Özel İdaresi Kanununun 6. maddesinde il özel idarelerinin görevleri maddeler halinde sayılmıştır

Buna göre, İl Özel İdaresi 2025-2029 Stratejik Planı;

a) Gençlik ve spor, sağlık, tarım, sanayi ve ticaret; Belediye sınırları il sınırı olan Büyükşehir Belediyeleri hariç ilin çevre düzeni plânı, bayındırlık ve iskân, toprağın korunması, erozyonun önlenmesi, kültür, sanat, turizm, sosyal hizmet ve yardımlar, yoksullara mikro kredi verilmesi, çocuk yuvaları ve yetiştirme yurtları; ilk ve orta öğretim kurumlarının arsa temini, binalarının yapım, bakım ve onarımı ile diğer ihtiyaçlarının karşılanmasına ilişkin hizmetleri il sınırları içinde,

b) İmar, yol, su, kanalizasyon, katı atık, çevre, acil yardım ve kurtarma orman köylerinin desteklenmesi, ağaçlandırma, park ve bahçe tesisine ilişkin hizmetleri belediye sınırları dışında, Yapmakla görevli ve yetkilidir. (Ek fıkra: 3/7/2005-5393/85 Md.; Değişik ikinci fıkra: 24/7/2008-5793/42 md.) Bakanlıklar ve diğer merkezi idare kuruluşları; yapım, bakım ve onarım işleri, devlet ve il yolları, içme suyu, sulama suyu, kanalizasyon, enerji nakil hattı, sağlık, eğitim, kültür, turizm, çevre, imar, bayındırlık, iskan, gençlik ve spor gibi hizmetlere ilişkin yatırımlar ile bakanlıklar ve diğer merkezi idare kuruluşlarının görev alanına giren diğer yatırımları, kendi bütçelerinde bu hizmetler için ayrılan ödenekleri il özel idarelerine aktarmak suretiyle gerçekleştirebilir. Aktarma işlemi ilgili bakanın onayıyla yapılır ve bu ödenekler tahsis amacı dışında kullanılamaz. İş, il özel idaresinin tabi olduğu usul ve esaslara göre sonuçlandırılır. İl özel idareleri de bütçe imkanları ölçüsünde bu yatırımlara kendi bütçesinden ödenek aktarabilir. Bu fıkraya göre, bakanlıklar ve diğer merkezi idare kuruluşları tarafından aktarılacak ödenekler ile gerçekleştirilecek yatırımlar, birinci fıkrada öngörülen görev alanı sınırlamasına tabi olmaksızın bütün il sınırları içinde yapılabilir. (Ek cümle: 6/4/2011-6225/1 md.) Bu fıkra kapsamında belirli bir projenin gerçekleştirilmesi amacıyla il özel idaresine aktarıldığı halde, aktarıldığı mali yılı takip eden yıl sonuna kadar tahsis edildiği proje için kullanılmayacağı anlaşılan ödenekler, ilgili Bakanın onayı ile bu fıkra kapsamında değerlendirilmek ve başka bir projede kullanılmak üzere aynı veya başka bir il özel idaresine veya ilgili mevzuatı çerçevesinde kullanılmak üzere Toplu Konut İdaresine aktarılabilir. (Ek fıkra: 1/7/2006-5538/26 md.; Değişik üçüncü fıkra: 24/10/2011-KHK-661/61 md.) Kamu kurum ve kuruluşlarının 5/1/1961 tarihli ve 237 sayılı Taşıt Kanunu kapsamındaki araçlarının alımı, işletilmesi, bakım ve onarımı ile bürolarının ihtiyaçları; kamu konutlarının yapım, bakım, işletme ve onarımı ile emniyet hizmetlerinin gerektirdiği teçhizat alımıyla ilgili harcamalar il özel idaresi bütçesinden karşılanabilir. İl çevre düzeni plânı; valinin koordinasyonunda, büyükşehirlerde büyükşehir belediyeleri, diğer illerde il belediyesi ve il özel idaresi ile birlikte yapılır. İl çevre düzeni plânı belediye meclisi ile il genel meclisi tarafından onaylanır. (Ek cümle: 1/7/2006-5538/26 md.) Belediye sınırları il sınırı olan Büyükşehir Belediyelerinde il çevre düzeni planı ilgili Büyükşehir Belediyeleri tarafından yapılır veya yaptırılır ve doğrudan Belediye Meclisi tarafından onaylanır. Hizmetlerin yerine getirilmesinde öncelik sırası, il özel idaresinin malî durumu, hizmetin ivediliği ve verildiği yerin gelişmişlik düzeyi dikkate alınarak belirlenir. İl özel idaresi hizmetleri, vatandaşlara en yakın yerlerde ve en uygun yöntemlerle sunulur. Hizmet sunumunda engelli, yaşlı, düşkün ve dar gelirli durumuna uygun yöntemler uygulanır. Hizmetlerin diğer mahallî idareler ve kamu kuruluşları arasında bütünlük ve uyum içinde yürütülmesine yönelik koordinasyon o ilin valisi tarafından sağlanır. 4562 sayılı Organize Sanayi Bölgeleri Kanunu ile Sanayi ve Ticaret Bakanlığına ve organize sanayi bölgelerine tanınan yetki ve sorumluluklar bu Kanun kapsamı dışındadır.

SİNOP RESİMLERİ

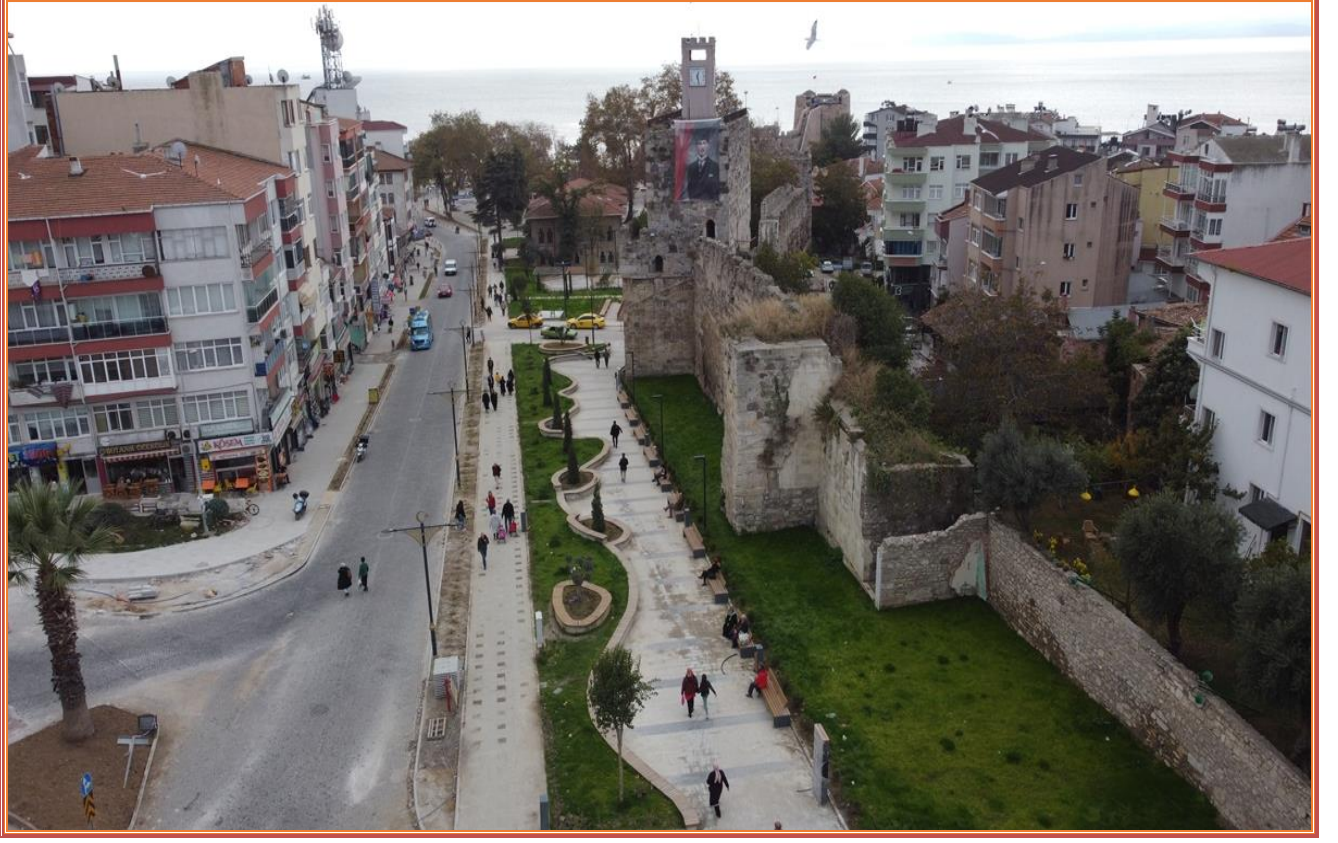

SİNOP RESİMLERİ



II-DURUM ANALİZİ:

A-İÇ ÇEVRE ANALİZİ:

1-Görev ve Yetkileri:

5302 Sayılı İl Özel İdaresi Kanununun 6. maddesi, il özel idaresinin görev ve sorumluluklarını belirlerken, bu görev ve sorumlulukları iki bölümde ele almıştır. Birinci bölümde yer alan görev ve sorumluluklar "il sınırları içinde", ikinci bölümde yer alan görev ve sorumluluklar "belediye sınırları dışında" il özel idarelerine görev olarak verilmiştir. 5302 Sayılı Kanun'un dışında, diğer bazı Kanunlarla da İl Özel İdaresine verilmiş görevler mevcuttur.

A) İl Sınırları İçindeki Görevleri:

- Gençlik ve Spor
- Sağlık
- Tarım
- Sanayi ve Ticaret
- İlin Çevre Düzeni Planı
- Bayındırlık ve İskan
- Toprağın Korunması, Erozyonun Önlenmesi
- Kültür, Sanat, Turizm
- Sosyal Hizmet ve Yardımlar
- Yoksullara Mikro Kredi Verilmesi
- Çocuk Yuvaları ve Yetiştirme Yurtları
- İlk ve Orta Öğretim Kurumlarının Arsa Temini, Binalarının Yapım, Bakım ve Onarımları ile Diğer İhtiyaçlarının Giderilmesi

B) Belediye Sınırları Dışındaki Görevleri:

- İmar
- Yol, Su, Kanalizasyon
- Katı Atık, Çevre
- Acil Yardım ve Kurtarma
- Orman Köylerinin Desteklenmesi
- Ağaçlandırma Park ve Bahçe Tesisi
- Kültür, turizm, Gençlik Spor

C)Diğer Kanunlarla Verilen Görevler:

3202 Sayılı Köye Yönelik Hizmetler Hak. Kanun. 222 sayılı İlköğretim ve Eğitim Kanunu. 3194 sayılı İmar Kanunu. 4562 Sayılı Organize Sanayi Bölgeleri Kanunu. 2872 Sayılı Çevre Kanunu .3285 Sayılı Hayvan Sağlığı ve Zabıtası Kanunu .5543 Sayılı İskan Kanunu .5355 Mahalli İdare Birlikleri Kanunu .442 Sayılı Köy Kanunu .7478 Sayılı Köy İçme Suları Kanunu .3998 Sayılı Köy Mezarlıklarının Korunması Hakkında Kanun .7402 Sayılı Sıtmanın İmhası Hakkında Kanun .1593 Sayılı Umumi Hıfzıssıhha Kanunu .4019 Sayılı Muhtaç Asker Aileleri Hakkındaki Kanun .5378 Özürlüler ve Bazı Kan.Hük.Kararnamelerde değişiklik Yap.Hak.kanun .5393 Sayılı Belediye Kanunu .2918 Sayılı karayolları Trafik Kanunu .4857 Sayılı İş Kanunu .3213 Sayılı Maden Kanunu .5226 Sayılı Kültür ve Tabiat Var.Koruma Kanunu,Kanun Hükmünde Kararnameler.

2-İl Özel İdaresinin Devlet Teşkilatı İçindeki Yeri ve İmtiyazları:

İl Özel İdareleri; kanunların öngördüğü belli ve ortak hizmetleri yürütmekle görevli taşınır ve taşınmaz malları ile müstakil bütçesi ve karar organları bulunan, tüzel kişiliğe sahip birer kamu kuruluşudur. Türk Demokrasisinin temel okulları sayılmakta, yapıları itibariyle de kökleri yüzyıl öncesine uzanan vazgeçilmez bir idare şekli olarak bilinmektedir.

Bu yönü ile de Türkiye Cumhuriyeti'nin her dönem Anayasalarında varlıkları kabul edile gelmiştir. Yerel yönetimlerin görev, yetki ve sorumluluklarının geliştirilmesi doğrultusunda 21 Kasım 1988 yılında imzalanan Avrupa Birliği Yerel Yönetimler Özerklik Şartı, Devletimiz tarafından da kabul edilmiştir.

İl Özel İdarelerinin amacı; İl halkının yol, su, eğitim, kültür, sağlık, tarım, ekonomi gibi ortak ve mahalli ihtiyaçlarını karşılamak, Ülke ekonomisine katkıda bulunmak ve kalkınma planlarının İl düzeyinde başarısını sağlamaktır.

İl özel idaresinin yetkileri ve imtiyazları şunlardır:

a) Kanunlarla verilen görev ve hizmetleri yerine getirebilmek için her türlü faaliyette bulunmak, gerçek ve tüzel kişilerin faaliyetleri için kanunlarda belirtilen izin ve ruhsatları vermek ve denetlemek.

b) Kanunların il özel idaresine verdiği yetki çerçevesinde yönetmelik çıkarmak, emir vermek, yasak koymak ve uygulamak, kanunlarda belirtilen cezaları vermek.

c) Hizmetlerin yürütülmesi amacıyla, taşınır ve taşınmaz malları almak, satmak, kiralamak veya kiraya vermek, takas etmek, bunlar üzerinde sınırlı ayrı hak tesis etmek.

d) Borç almak ve bağış kabul etmek.

e) Vergi, resim ve harçlar dışında kalan ve miktarı yirmi beş milyar Türk Lirasına kadar olan dava konusu uyuşmazlıkların anlaşmayla tasfiyesine karar vermek.

f) Özel kanunları gereğince il özel idaresine ait vergi, resim ve harçların tarh, tahakkuk ve tahsilini yapmak.

g) Belediye sınırları dışındaki gayri sıhî müesseseler ile umuma açık istirahat ve eğlence yerlerine ruhsat vermek ve denetlemek. (Ek cümle: 6/3/2007-5594/4 md.) Ancak, sivil hava ulaşımına açık havaalanları bünyesinde yer alan tüm tesislere işyeri açma ve çalışma ruhsatı dahil her türlü ruhsat, Sivil Havacılık Genel Müdürlüğü tarafından verilir. Bu konuya ilişkin usul ve esaslar Sivil Havacılık Genel Müdürlüğüne hazırlanacak bir yönetmelikle düzenlenir.

İl özel idaresi, hizmetleri ile ilgili olarak, halkın görüş ve düşüncelerini belirlemek amacıyla kamuoyu yoklaması ve araştırması yapabilir.

İl özel idaresinin mallarına karşı suç işleyenler Devlet malına karşı suç işlemiş sayılır. (Ek cümle: 1/7/2006-5538/26 md.) 2886 sayılı Devlet İhale Kanunu'nun 75 inci maddesi hükümleri il özel idaresi taşınmazları hakkında da uygulanır.

İl özel idaresinin proje karşılığı borçlanma yoluyla elde edilen gelirleri, vergi, resim ve harçları, şartlı bağışlar ve kamu hizmetlerinde fiilen kullanılan malları haczedilemez.

3-Teşkilat Yapısı: Sinop İl Özel İdaresi

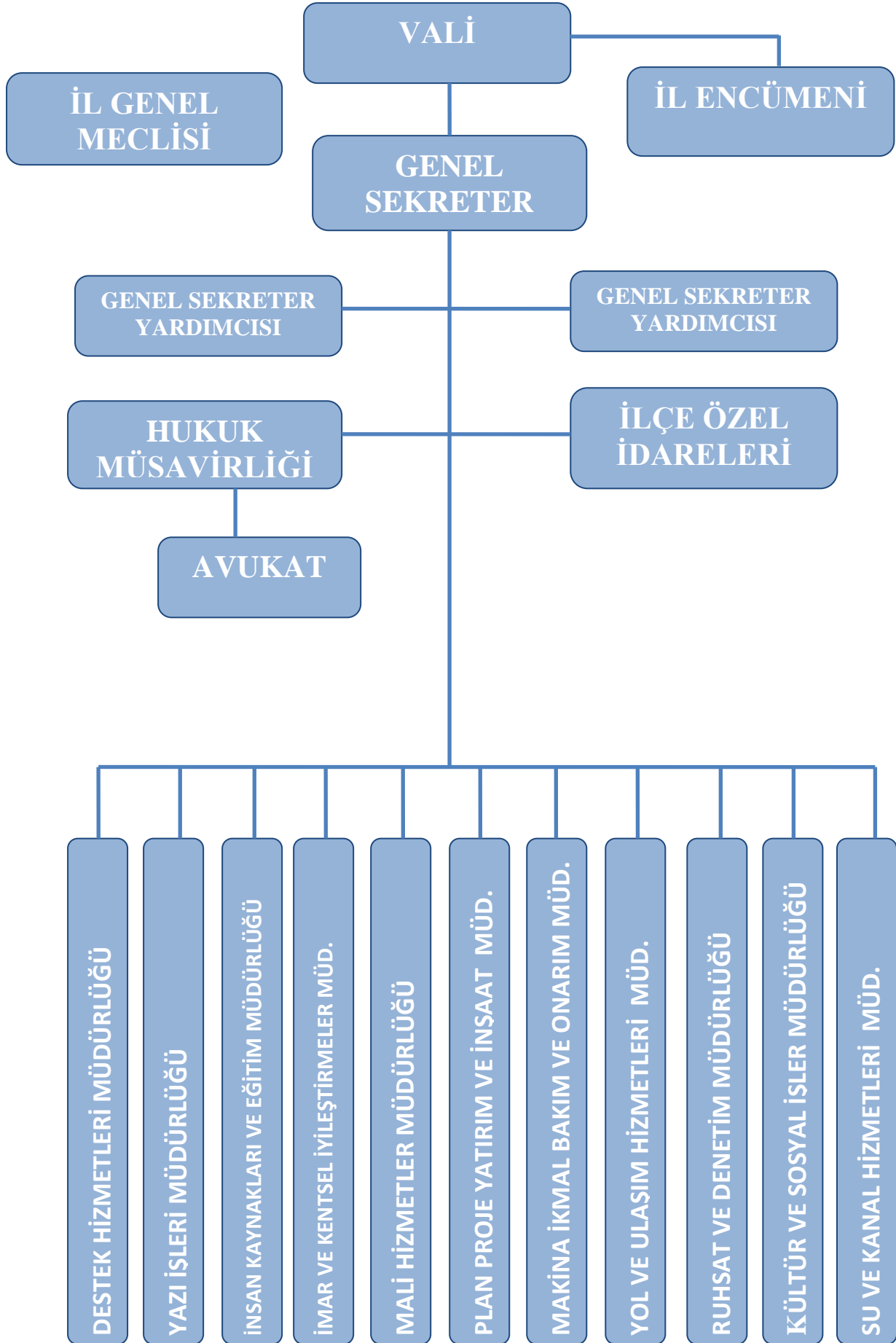

4-İl Özel İdaresinin Organları

İl genel meclisi:

İl genel meclisi, il özel idaresinin karar organıdır ve ilgili kanunda gösterilen esas ve usullere göre ildeki seçmenler tarafından seçilmiş üyelerden oluşur.

İl Genel Meclisi:

Üye Sayısı : 22

İlçelere Göre Dağılımı

Merkez İlçe	4
Boyabat	3
Gerze	3
Ayancık	2
Dikmen	2
Durağan	2
Erfelek	2
Saraydüzü	2
Türkeli	2

İl Encümeni:

İl encümeni valinin başkanlığında, genel sekreter ile il genel meclisinin her yıl kendi üyeleri arasından seçeceği üç üye ve valinin her yıl birim amirleri arasından seçeceği iki üyeden oluşur. Valinin katılmadığı encümen toplantısına genel sekreter başkanlık eder. Encümen toplantılarına gündemdeki konularla ilgili olarak, ilgili birim amirleri vali tarafından oy hakkı olmaksızın görüşleri alınmak üzere çağrılabilir.

Vali: Vali, il özel idaresinin başı ve tüzel kişiliğinin temsilcisidir.

5-İLÇE, KÖY VE BELEDİYELER

İLÇELER	KÖY SAYISI	MAHALLE SAYISI	BELEDİYE SAYISI
MERKEZ	41	13	1
AYANCIK	71	5	1
BOYABAT	107	9	1
DİKMEN	28	3	1
DURAĞAN	69	6	1
ERFELEK	46	3	1
GERZE	40	7	1
SARAYDÜZÜ	31	1	1
TÜRKELİ	33	4	1
T O P L A M	466	51	9

6-ARAÇ GEREÇ MAKİNE PARKI VE TEÇHİZAT DURUMU:

MAKİNA PARK DURUMU

MAKİNE PARKIMIZDA		
S.N	CİNSİ	ADET
1	KAMYON	35
2	GREYDER	22
3	DOZER	3
4	LASTİK TEKERLEKLİ YÜKLEYİCİ	13
5	EKSKAVATÖR	9
6	KAZICI YÜKLEYİCİ	10
7	SİLİNDİR	10
8	YAMA SİLİNDİRİ	2
9	SATIŞ KAPLAMA ARACI	2
10	DİSTRİBÜTÖR	4
11	ÇEKİCİ	4
12	BİNEK VE ARAZİ ARAÇLARI	34
13	MİNİBÜS/MİDİBÜS	4
14	ÇÖP KAMYONU	6
15	MOTORLU YARDIMCI İŞ MAKİNALARI	14
16	SABİT KONKASÖR	3
17	MOBİL KONKASÖR	1
18	SEYYAR TAŞ KIRMA ELEME ÜNİTE	1
19	ASFALT SERİCİ (FİNİŞER)	1
20	YARDIMCI İŞ MAKİNASI	37
21	DİĞER KURUMLAR (PROTOKOLLÜ)	1
TOPLAM		216

Mevcut araç ve iş makinelerinin dışında aşağıda cinsi ve miktarı yazılı 17 adet servis dışı araç ve iş makinesi bulunmaktadır.

5 adet Kamyon, 1 adet Dozer, 1 adet Ekskavatör, 2 adet Kazıcı yükleyici, 1 adet Silindir, 2 adet Binek ve arazi aracı, 1 adet minibüs, 2 adet Motorlu yardımcı iş makineleri, 1 adet Mobil konkasör, 1 adet yardımcı iş makinesi.

MAKİNE PARKIMIZDAKİ ARAÇ VE İŞ MAKİNELERİNİN YAŞ DAĞILIMLARI

0-10 Yaş Aralığı :72 Adet

10-20 Yaş Aralığı :71 Adet

20-30 Yaş Aralığı :62 Adet

30-40 Yaş Aralığı :11 Adet

7-KÖYLER MEVCUT DURUM ENVANTERİ:

İÇME SUYU ENVANTERİ

	KÖY								ÜNİTE							
	ÇEŞMELİ				ŞEBEKELİ				ÇEŞMELİ				ŞEBEKELİ			
	YETERSİZ		SULU		YETERSİZ		SULU		YETERSİZ		SULU		YETERSİZ		SULU	
	Ad	Nüfus	Ad	Nüfus	Ad	Nüfus	Ad	Nüfus	Ad	Nüfus	Ad	Nüfus	Ad	Nüfus	Ad	Nüfus
MERKEZ	0	0	0	0	0	0	41	3399	1	14	7	77	0	0	209	8353
AYANCIK	0	0	2	58	3	106	66	4091	0	0	42	466	2	20	199	5905
BOYABAT	0	0	0	0	0	0	107	10490	8	77	18	160	1	6	151	4676
DİKMEN	0	0	0	0	0	0	28	1159	2	48	27	322	5	45	85	1907
DURAĞAN	0	0	0	0	2	218	67	6517	1	20	8	186	0	0	64	2397
ERFELEK	0	0	0	0	0	0	46	2547	0	0	14	176	0	0	216	5599
GERZE	0	0	0	0	0	0	40	2458	0	0	37	555	2	76	200	5459
SARAYDÜZÜ	0	0	0	0	0	0	30	3077	0	0	0	0	0	0	28	1158
TÜRKELİ	0	0	0	0	0	0	33	4392	1	21	7	123	0	0	120	4910
TOPLAM	0	0	2	58	5	324	458	38130	13	180	160	2065	10	147	1272	40364

KANALİZASYON ENVANTERİ

İLÇESİ	MERKEZ		ÜNİTE		TOPLAM	
	ADET	NÜFUSU (2023)	ADET	NÜFUSU (2023)	ADET	NÜFUSU (2023)
MERKEZ	10	1192	8	419	18	1611
AYANCIK	7	975	4	494	11	1469
BOYABAT	92	9652	90	3582	182	13234
DİKMEN	2	96	3	42	5	138
DURAĞAN	44	4740	19	826	63	5566
ERFELEK	6	347	1	48	7	395
GERZE	5	651	13	752	18	1403
SARAYDÜZÜ	11	1461	4	188	15	1649
TÜRKELİ	7	1342	12	1017	19	2359
TOPLAM	184	20456	154	7368	338	27824

SİNOP İLİ TOPRAK VE SU KAYNAKLARI ENVANTER BİLGİLERİ

İLÇESİ	İLİNİZDEKİ TOPLAM			İL ÖZEL İDARESİ SORUMLULUĞUNDAKİ						
	TARIM ARAZİSİ BÜYÜKLÜĞÜ (ha)	SULANABİLİR ALAN BÜYÜKLÜĞÜ (ha)	SULANAN ALAN BÜYÜKLÜĞÜ (ha)	GÖLET		YERÜSTÜ SULAMA		YER ALTI SULAMA		TOPLAM SULANAN ALAN (ha)
				ADEDİ	SULANAN ALAN (ha)	PROJE ADEDİ	SULANAN ALAN (ha)	PROJE ADEDİ	SULANAN ALAN (ha)	
					B		C		D	
MERKEZ	20052	18229	1823	2	704	6	649			1353
AYANCIK	28100	28010	90			2	45			45
BOYABAT	31589,8	15948,9	15640,9	3	795	79	3572	3	310	4677
DİKMEN	15700	15660	40			2	40			40
DURAĞAN	23244	18523,9	4720,1			28	1200	1	130	1330
ERFELEK	19755	16914	2841	1	231					231
GERZE	23215	22489	726			7	664			664
SARAYDÜZÜ	17250	15422	1828	1	80	26	1379			1459
TÜRKELİ	11978	11818	160			2	110			110
İL TOPLAMI	190883.8	163014.8	27869	7	1810	152	7659	4	440	9909



1. ve 2. DERECE ÖNCELİKLİ KÖY YOLLARININ TANIM LİSTESİ

	İLÇE ADI	1.DERECE YOLUN CİNSİ									2.DERECE YOLUN CİNSİ									GENEL TOPLAM									
		TÜRKELİ	SARAYDÜZÜ	GERZE	ERFELEK	DURAĞAN	DİKMEN	BOYABAT	AYANCIK	MERKEZ	ASFALT	STABİLİZE	TESVİYE	HAM YOL	SSB	BSK	PARKE	BETON	TOPLAM		ASFALT	STABİLİZE	TESVİYE	HAM YOL	SSB	BSK	PARKE	BETON	TOPLAM
2288,408	151,048	109,257	272,142	272,942	303,146	136,018	450,581	303,027	290,247																				
1708,293	120,140	30,296	259,985	214,265	190,955	171,415	213,489	398,604	109,144																				
182,847	4,778	9,343	28,249	8,929	24,732	34,702	33,672	36,442	2,000																				
0,000	0,000	0,000	0,000	0,000	0,000	0,000	0,000	0,000	0,000																				
64,584	0,000	0,000	10,590	2,000	5,000	2,200	18,310	6,419	20,065																				
14,698	0,000	0,000	0,000	3,004	0,000	0,000	4,170	1,000	6,524																				
4,813	0,000	3,113	0,000	0,000	0,000	0,000	1,700	0,000	0,000																				
36,153	18,598	1,331	0,600	4,150	0,683	0,000	0,491	7,450	2,850																				
4299,796	294,564	153,340	571,566	505,290	524,516	344,335	722,413	752,942	430,830																				
123,991	4,438	27,531	5,563	20,838	7,436	0,000	9,551	8,872	39,762																				
511,068	35,914	19,625	36,925	55,626	46,165	10,473	128,726	75,023	102,591																				
284,024	14,161	0,000	52,430	10,048	60,215	9,767	54,257	67,819	15,327																				
0,000	0,000	0,000	0,000	0,000	0,000	0,000	0,000	0,000	0,000																				
1,516	0,000	0,000	0,000	0,000	0,000	0,000	0,000	0,481	1,035																				
2,619	0,000	0,000	0,000	0,000	0,000	0,000	0,000	0,000	2,619																				
0,536	0,000	0,000	0,000	0,000	0,000	0,000	0,000	0,000	0,536																				
3,450	1,800	0,000	0,000	0,000	0,000	0,000	0,250	1,400	0,000																				
927,204	56,313	47,156	94,918	86,512	113,816	20,240	192,784	153,595	161,870																				
5,227,000	350,877	200,496	666,484	591,802	638,332	364,575	915,197	906,537	592,700																				

1. ve 2. DERECE ÖNCELİKLİ KÖY YOLLARININ TANIM LİSTESİ

	MERKEZ	AYANCIK	BOYABAT	DİKMEN	DURAĞAN	ERFELEK	GERZE	SARAYDÜZÜ	TÜRKELİ	TOPLAM
ASFALT	330,009	311,899	460,132	136,018	310,582	293,780	277,705	136,788	155,486	330,009
STABİLİZE	211,735	473,627	342,215	181,888	237,120	269,891	296,910	49,921	156,054	211,735
TESVİYE	17,327	104,261	87,929	44,469	84,947	18,977	80,679	9,343	18,939	17,327
HAM YOL	0,000	0,000	0,000	0,000	0,000	0,000	0,000	0,000	0,000	0,000
SSB	21,100	6,900	18,310	2,200	5,000	2,000	10,590	0,000	0,000	21,100
BSK	9,143	1,000	4,170	0,000	0,000	3,004	0,000	0,000	0,000	9,143
PARKE	0,536	0,000	1,700	0,000	0,000	0,000	0,000	3,113	0,000	0,536
BETON	2,850	8,850	0,741	0,000	0,683	4,150	0,600	1,331	20,398	2,850
TOPLAM	592,700	906,537	915,197	364,575	638,332	591,802	666,484	200,496	350,877	592,700

KÖY İÇİ YOLLAR İÇMALI

	MERKEZ	AYANCIK	BOYABAT	DİKMEN	DURAĞAN	ERFELEK	GERZE	SARAYDÜZÜ	TÜRKELİ	TOPLAM
ASFALT	44,212	25,045	28,840	5,141	16,789	25,239	37,668	10,211	9,775	202,920
STABİLİZE	34,428	53,245	43,809	22,101	32,051	32,312	71,148	4,006	20,756	313,856
TESVİYE	0,473	1,949	9,965	2,143	3,680	0,500	4,849	0,667	0,533	24,759
SSB	3,287	0,385	0,000	0,000	1,300	0,000	0,479	0,000	0,000	5,451
BSK	0,000	0,000	0,427	0,000	0,000	0,000	0,000	0,000	0,000	0,427
PARKE	0,000	0,000	0,840	0,000	0,000	0,000	0,000	0,320	0,000	1,160
BETON	0,000	0,795	0,100	0,000	0,000	0,250	0,000	0,100	4,135	5,380
TOPLAM	82,400	81,419	83,981	29,385	53,820	58,301	114,144	15,304	35,199	553,953

SİNOP İLİ YERLEŞİM YERİ NÜFUSLARI (Adrese Dayalı Nüfus Kayıt Sistemi- 2023)

İLÇELER	KÖY (Adet)	KÖY MERKEZİ NÜFUS	ÜNİTE (ADET)	ÜNİTE NÜFUS	KÖY ÜNİTE TOPLAMI	KÖY TOPLAM NÜFUSU	İLÇE NÜFUSU (BELEDİYE)	İLÇENİN TOPLAM NÜFUSU
MERKEZ	41	3643	217	8668	258	12311	57533	69844
AYANCIK	71	4440	243	7007	314	11447	13026	24473
BOYABAT	107	11781	178	5778	285	17559	28274	45833
DİKMEN	28	1433	119	2477	147	3910	1246	5156
DURAĞAN	69	7509	73	2900	142	10409	7491	17900
ERFELEK	46	2783	230	6252	276	9035	4088	13123
GERZE	40	2464	239	6880	279	9344	20190	29534
SARAYDÜZÜ	30	4073	28	1315	58	5388	1254	6642
TÜRKELİ	33	4368	128	5806	161	10174	7037	17211
TOPLAM	465	42494	1455	47083	1920	89577	140139	229716

KÖY / ÜNİTE HANE ADETLERİ

İLÇE ADI	HANE		
	BOŞ	DOLU	TOPLAM
MERKEZ	1031	4216	5247
AYANCIK	2618	5108	7726
BOYABAT	3647	5896	9543
DİKMEN	836	1915	2751
DURAĞAN	2134	3749	5883
ERFELEK	1395	3089	4484
GERZE	1665	3310	4975
SARAYDÜZÜ	1560	1533	3093
TÜRKELİ	1425	3430	4855
TOPLAM	16311	32246	48557

8-SİNOP İL ÖZEL İDARESİ BÜTÇELERİ:

YILI	ÖZ BÜTÇE YILSONU GERÇEKLEŞME	TOPLAM BÜTÇE YILSONU GERÇEKLEŞME	AÇIKLAMA
2020	65.000.000,00	242.299.118,52	Kesin hesap
2021	85.000.000,00	309.415.558,16	Kesin Hesap
2022	170.000.000,00	649.068.614,42	Kesin Hesap
2023	310.000.000,00	816.096.250,01	Kesin Hesap
2024	500.000.000,00		

ÖZEL İDARE KAYNAKLI BÜTÇE VE HARCAMALARI

YILI	BÜTÇE	ÖZEL İDARE KAYNAKLI ÖDENEK TOPLAMI	ÖZEL İDARE KAYNAKLI HARCAMA	AÇIKLAMA
2020	65.000.000,00	88.468.648,66	55.369.872,78	Kesin hesap
2021	85.000.000,00	117.860.644,81	78.429.652,58	Kesin hesap
2022	170.000.000,00	214.601.543,48	195.491.613,36	Kesin hesap
2023	310.000.000,00	322.319.263,50	306.377.198,38	Kesin hesap
2024	500.000.000,00			

YILLAR İTİBARIYLA ÖZEL İDARE BÜTÇELERİ

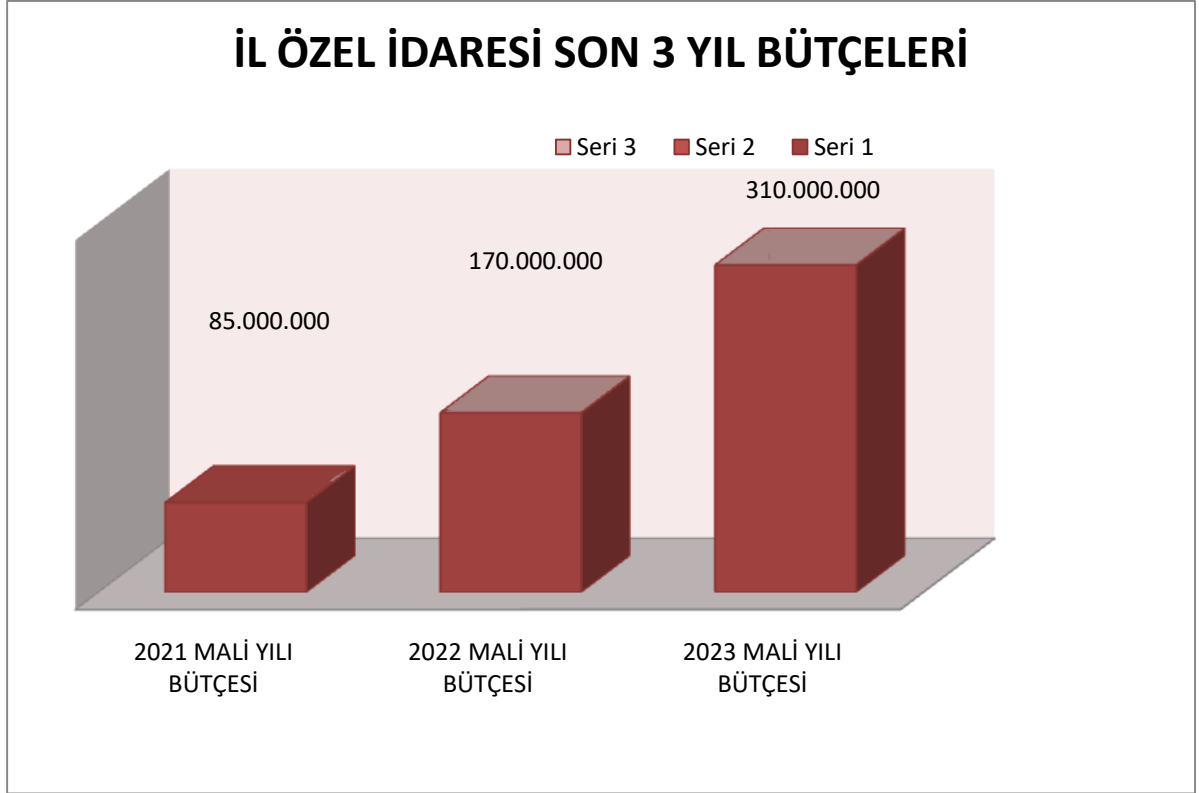

YILLAR İTİBARIYLA ÖZEL İDARE BÜTÇE GELİRLERİ

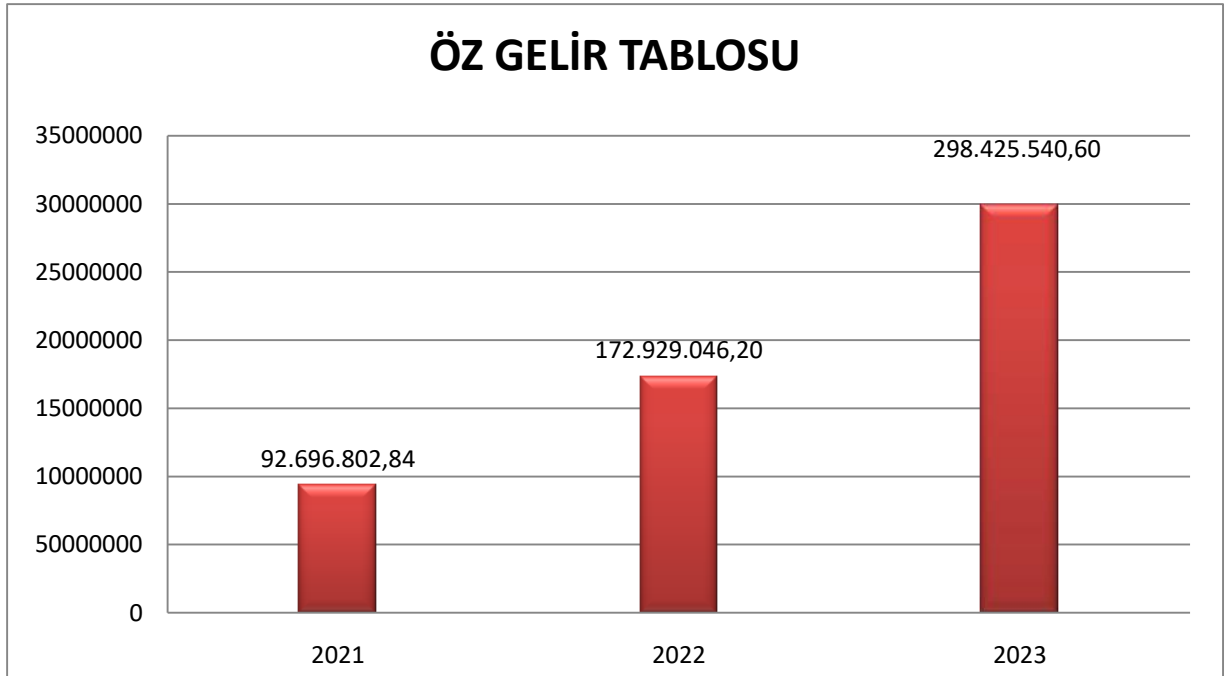

SİNOP İL ÖZEL İDARESİ SON ÜÇ YIL KURUMSAL HARCAMA CETVELİ

KURUM ADI	2021 YILI HARCAMASI	2022 YILI HARCAMASI	2023 YILI HARCAMASI
MALİ HİZMETLER MÜDÜRLÜĞÜ	3.615.503,64	13.425.673,58	7.147.322,78
İNSAN KAYNAKLARI MÜDÜRLÜĞÜ	68.416.939,43	114.621.127,18	242.743.320,94
DESTEK HİZMETLERİ MÜDÜRLÜĞÜ	10.466.394,58	17.030.509,08	23.510.765,07
İMAR MÜDÜRLÜĞÜ	246.490,00	737.791,24	1.765.163,86
PLAN PROJE YATI. VE İNŞAAT MÜD.	45.235.787,61	144.948.276,77	215.923.922,84
YOL VE ULAŞIM HİZMETLERİ MÜD.	25.624.947,19	86.961.417,65	44.862.158,66
İŞLETME MÜDÜRLÜĞÜ	33.463.090,37	107.338.294,09	96.573.955,03
YAZI İŞLERİ MÜDÜRLÜĞÜ	54.797,00	59.880,00	85.000,00
KÜLTÜR VE SOSYAL İŞ. MÜD.	38.709,90	746.056,35	813.625,54
SU VE KANAL HİZ. MÜDÜRLÜĞÜ	1.522.003,95	1.114.722,19	2.612.767,70
RUHSAT VE DENETİM MÜDÜRLÜĞÜ	309.033,71	69.972,87	202.833,44
HUKUK MÜŞAVİRLİĞİ	113.114,40	103.912,77	377.532,57
AYANCIK İLÇE ÖZEL İDARESİ	5.999.879,46	35.327.147,12	25.709.452,02
BOYABAT İLÇE ÖZEL İDARESİ	7.283.061,77	15.068.253,63	23.602.827,16
DİKMEN İLÇE ÖZEL İDARESİ	1.868.835,26	3.631.676,06	8.056.130,09
DURAĞAN İLÇE ÖZEL İDARESİ	5.940.691,61	9.289.463,85	5 15.881.435,53
ERFELEK İLÇE ÖZEL İDARESİ	5.349.012,40	8.515.911,44	10.559.363,91
GERZE İLÇE ÖZEL İDARESİ	3.693.229,25	6.813.334,72	10.521.790,69
SARAYDÜZÜ İLÇE ÖZEL İDARESİ	1.877.339,11	3.821.467,69	5.896.421,36
TÜRKEKİ İLÇE ÖZEL İDARESİ	5.990.007,95	21.035.511,15	10.675.069,03
TOPLAM	227.108.868,59	590.660.399,43	747.520.858,22

9-Karar Alma Süreci:

İl Genel Meclisi, İl Özel İdaresinin karar organı, İl Encümeni, danışma ve alt karar organı, Vali ise yürütme organı ve İl Özel İdaresinin başıdır.

10-Personel Yapısı ve Dağılım Cetveli:

BİRİM MÜDÜRLÜĞÜ	MEMUR					TOPLAM MEMUR	KÖY HİZMETLERİ KÖKENLİ İŞÇİ	ÖZEL İDARE KÖKENLİ İŞÇİ	ŞİRKET PERSONELİ	TOPLAM İŞÇİ PERSONELİ	TOPLAM PERSONEL SAYISI
	G.i.H.	A.H.	T.H.	Y.H.	S.M.						
GENEL SEKRETERLİK	3	-	-	-	-	3	-	-	-	-	3
İNSAN KAYNAKLARI VE EĞİTİM MÜDÜRLÜĞÜ	8	-	-	3	-	11	3	6	4	13	24
MALİ HİZMETLER MÜDÜRLÜĞÜ	9	-	-	-	-	9	1	1	0	2	11
DESTEK HİZMETLERİ MÜDÜRLÜĞÜ	7	-	1	-	-	8	2	0	2	4	12
YOL VE ULAŞIM HİZMETLERİ MÜD.	3	-	7	-	-	10	16	3	39	58	68
PLAN PROJE YAT. VE İNŞAAT MÜD.	2	-	11	1	-	14	-	-	1	1	15
SU VE KANAL HİZMETLERİ MÜDÜRLÜĞÜ	1	-	7	2	-	10	4	-	5	9	19
MSKİNS İKMAL BAK.ON MÜDÜRLÜĞÜ	4	-	3	1	-	8	14	2	18	34	42
YAZI İŞLERİ MÜDÜRLÜĞÜ	5	-	-	2	-	7	2	1	6	9	16
İMAR VE KENTSEL İYİLEŞ. MÜDÜRLÜĞÜ	3	-	9	-	-	12	-	3	1	4	16
RUHSAT VE DENETİM HİZMETLERİ MÜD.	4	-	1	-	-	5	-	1	-	1	6
KÜLTÜR VE SOSYAL İŞLER MÜDÜRLÜĞÜ	3	-	1	3	-	7	10	5	11	26	33
HUKUK MÜŞAVİRLİĞİ	3	-	-	-	-	3	-	-	-	-	3
PERSONEL LİMİTED ŞİRKETİ	-	-	-	-	-	0	-	-	1	1	1
AYANCIK	2	-	-	-	-	2	-	-	16	16	18
BOYABAT	3	-	1	1	-	5	-	-	20	20	25
DİKMEN	1	-	-	-	-	1	-	-	7	7	8
DURAĞAN	2	-	1	1	-	4	-	-	12	12	16
ERFELEK	1	-	-	-	-	1	-	-	12	12	13
GERZE	3	-	-	1	-	4	-	-	12	12	16
SARAYDÜZÜ	-	-	-	-	-	0	-	1	7	8	8
TÜRKELİ	1	-	1	-	-	2	-	-	12	12	14
TOPLAM	68	0	43	15	0	126	52	23	186	261	387

11-İl özel idaresinin gelirleri şunlardır:

Kanunlarla gösterilen il özel idaresi vergi, resim, harç ve katılma payları.

Genel bütçe vergi gelirlerinden ayrılan paylar.

Genel ve özel bütçeli idarelerden yapılacak ödemeler.

Taşınır ve taşınmaz malların kira, satış ve başka suretle değerlendirilmesinden elde edilecek gelirler.

İl genel meclisi tarafından belirlenecek tarifelere göre tahsil edilecek hizmet karşılığı ücretler.

Faiz ve ceza gelirleri.

Bağışlar.

Her türlü girişim, iştirak ve faaliyetler karşılığı sağlanacak gelirler.

Diğer gelirler.

12-İl özel idaresinin giderleri şunlardır:

İl özel idaresi binaları, tesisleri ile araç ve malzemelerinin temini, yapımı, bakımı ve onarımı için yapılan giderler.

İl özel idaresinin personeline ve seçilmiş organlarının üyelerine ödenen maaş, ücret, ödenek, huzur hakkı, yolluklar, hizmete ilişkin eğitim harcamaları ile diğer giderler.

Her türlü alt yapı, yapım, onarım ve bakım giderleri.

Vergi, resim, harç, katılma payı, hizmet karşılığı alınacak ücretler ve diğer gelirlerin takip ve tahsili için yapılacak giderler.

İl genel meclisince belirlenecek ilkeler çerçevesinde köylere veya köylerin aralarında kurdukları birliklere yapılacak yardımlar.

İl özel idaresinin kuruluşuna katıldığı şirket, kuruluş ve birliklerle ilgili ortaklık payı, üyelik aidatı giderleri.

Faiz, borçlanmaya ilişkin diğer ödemeler ve sigorta giderleri.

Yoksul, muhtaç ve kimsesizler ile özürülere yapılacak sosyal hizmet ve yardımlar.

Dava takip ve icra giderleri.

Temsil, tören, ağırlama ve tanıtım giderleri.

Avukatlık, danışmanlık ve denetim hizmetleri karşılığı yapılacak ödemeler.

Yurt içi ve yurt dışı kamu ve özel kesim ile sivil toplum örgütleriyle birlikte yapılan ortak hizmetler ve diğer proje giderleri.

Sosyokültürel ve bilimsel etkinlikler için yapılan giderler.

Özel idare hizmetleriyle ilgili olarak yapılan kamuoyu yoklaması ve araştırması giderleri.

Doğal afet giderleri.

Kanunla verilen görevler ve hizmetlerin yürütülmesi için yapılan diğer giderler.

Diğer finansman imkanları, 5302 Sayılı Kanun'un Üçüncü Bölümünde "Borçlanma ve İktisadi Girişimler" başlığı ile yer almıştır.

Borçlanma:

İl özel idaresi, görev ve hizmetlerinin gerektirdiği giderleri karşılamak amacıyla belirtilen usul ve esaslara göre borçlanma yapabilir ve tahvil ihraç edebilir.

Şirket kurulması:

İl özel idaresi kendisine verilen görev ve hizmet alanlarında, ilgili mevzuatta belirtilen usullere göre sermaye şirketleri kurabilir.

İşletme tesisi:

İl özel idaresi, özel gelir ve gideri bulunan hizmetlerini İçişleri Bakanlığının izniyle bütçe içi işletme kurarak yapabilir. Bu işletmeler il özel idaresinin tâbi olduğu usule göre denetlenir, hükmü yer almıştır.

Üyesi Bulduğumuz Teşekküller:

Vilayetler Hizmet Birliği, Orta Karadeniz Kalkınma Birliği, Boyabat Organize Sanayi Bölgesi.

Faaliyetleri İzleme- Değerlendirme ve Raporlama Sistemi:

5302 Sayılı İl Özel İdaresi Kanununun 39.maddesinde il özel idarelerinin faaliyetleri ile ilgili şu ifadeler yer almıştır:"Vali, Kamu Malî Yönetimi ve Kontrol Kanununun 41 inci maddesinin dördüncü fıkrasında belirtilen biçimde; stratejik plân ve performans hedeflerine göre yürütülen faaliyetleri, belirlenmiş performans ölçütlerine göre hedef ve gerçekleşme durumu ile meydana gelen sapmaların nedenlerini açıklayan faaliyet raporunu hazırlar. Faaliyet raporu mart ayı toplantısında vali veya genel sekreter tarafından meclise sunulur. Raporun bir örneği İçişleri Bakanlığına gönderilir ve kamuoyuna da açıklanır" denilmektedir.

İdaremiz Bünyesindeki ve ortak olunan Şirketler:

Sinop İl Özel İdaresi Personel Limited şirketi % 100 hissesi

Sinop İl Özel İdaresi Kültür Turizm ve Sosyal Tesis İşletmeleri Anonim şirketi %100 hissesi

Sinop TSO Balık Ürünleri İşletme ve sanayi Anonim şirketi %30 hissesi

SİNOP İL ÖZEL İDARESİ



B-DİŐ ÇEVRE ANALİZİ:

1-TARİH-KRONOLOJİ

M.Ö. 2200-2000	Akaların Sinop'a geliŐleri, ilk kurucuları sanılıyor.
M.Ö. 1330	Gaskaların Sinop ve çevresine egemen oluŐları
M.Ö. 1800	Sinop 'un bir ara Hititlerin faydalandığı bir iskan yeri oluŐu
M.Ö. 1344-1180	Sinop 'un zaman zaman Hitit kontrolüne giriŐleri.
M.Ö. 1200-1180	Hititlerin tarihten siliniŐi
M.Ö. 1117-1090	Asurluların Karadeniz 'e çıkıŐları, Sinop 'la ilgilendikleri sanılır.
M.Ö. 676	Sinop 'a Friglerin egemen oluŐları.>
M.Ö. 676	Frig kralı Midas 'ın Kimmerlere yeniliŐi ve kendisini öldürmesi
M.Ö. 700-676	Kimmerlerin Sinop 'u başkent yapmaları
M.Ö. 650	Kimmerlerin tarihten silinmesi
M.Ö. 690	Sinop 'un Milletlerin kolonisi haline geliŐi
M.Ö. 656-546	Sinop 'un Karadeniz 'de Lidya 'nın en önemli bir ticaret limanı oluŐu
M.Ö. 480	Sinop 'un bağımsızlığı ve ilk kez para bastırması
M.Ö. 169-120	Sinop 'un Pontus krallığı başkenti oluŐu.
M.Ö. 70	Sinop 'un Romalılar eline geçmesi
M.S. 1105	Boyabat ve Durağan 'ın DaniŐmentler 'in eline geçmesi
M.S. 1204	Sinop 'un Trabzon Rum İmparatorluğu 'na bağlanması
M.S. 1214	Sinop 'un ilk kez Selçukluların eline geçmesi
M.S. 1261	Trabzon Rum İmparatorluğu 'nun Sinop 'u geri alması
M.S. 1263	Selçuklu ordusu ile Pervane M. Süleyman'ın Sinop'u Trabzon Rum İmparatorluğundan geri alınması
M.S. 1263	Pervane M. Süleyman tarafından oğlu Mehmet 'in Sinop 'a kendisine naip ataması
M.S. 1277	P. Süleyman 'ın oğlu M. Mehmet 'in babasının öldürölmesi üzerine Sinop 'ta hükümdarlığını ilan etmesi
M.S. 1322	Pervaneoğlu Gazi Çelebi 'nin Sinop 'ta ölümü ve kızının babası yerine geçmesi
M.S. 1326	Süleyman PaŐa 'nın Sinop 'u Candaroğulları Beyliğı 'ne katması
M.S. 1340	Candaroğlu Süleyman PaŐa 'nın ölümü
M.S. 1340	G. İbrahim 'in Candaroğlu Bey'i oluŐu
M.S. 1345	G. İbrahimbeyin ölümü
M.S. 1366	Celaaddin Beyazıt 'in (kötürüm) Candaroğlu beyi oluŐu
M.S. 1392	Celaaddin Beyazıt 'in ölümü.
M.S. 1392	Yıldırım Beyazıt 'in Kastamonu ve Gökırmak vadisini ele geçirmesi
M.S. 1402	İsfendiyar Bey 'in değerli hediyelerle Aksak Timur 'dan eski topraklarını iste
M.S. 1431	PadiŐah II. Murat 'in Candaroglu İbrahim 'in kızı Hümma hatunla evlenmesi
M.S. 1440	İsfendiyar Bey 'in ölümü
M.S. 1440	T. İbrahim 'in Candaroğlu Bey 'i oluŐu
M.S. 1443	T. İbrahimin ölümü
M.S. 1443	K. İsmail 'in Candaroğulları Bey 'i oluŐu
M.S. 1459	K. İsmail 'in Kastamonu 'dan Sinop 'a kaçması
M.S. 1459	Fatih Sultan Mehmet 'in Kastamonu 'ya geliŐi
M.S. 1459	Kızıl Ahmet Bey 'in Candaroğulları Bey 'i oluŐu
M.S. 1461	Candaroğulları Beyliğı 'nin kaldırılması Osmanlı Ülkesine katılması
M.S. 1461	Sancak olan Kastamonu 'ya Sinop, Ayancık (İstifan), Boyabat, Durağan ve Gerze kadılıklarının bağlanması
M.S. 1844	Sinop 'un Kastamonu 'ya bağılı sancak oluŐu
M.S. 1853	Rus donanmasının Osmanlı donanmasını Sinop 'ta yakması
M.S. 1919	Atatürk 'ün Samsun 'a geçerken Sinop limanına uğraması
M.S. 1920	Sinop 'un bağımsız sancak oluŐu
M.S. 1928	15 Eylül 1928 tarihinde Atatürk 'ün ilk alfabe dersini Sinop'ta vermesi.

2-JEOPOLİTİK KONUM

Sinop, Anadolu'nun kuzey yönünde uç noktası olan İnce Burun- Boztepe Burnu berzahında Kale-Şehir olarak kurulmuş doğal bir liman durumundadır. Tarih boyunca kale dışına pek taşmayan şehrin dış limanı fırtınalara açık olduğu halde, iç limanı rüzgârlarca kapalı konumuyla ve sakin deniziyle Güney Karadeniz'in en önemli limanıydı.

Tarih boyunca bu iç limanda, işlek bir ticaret ve tersane faaliyetleri yürütülmüştür. Sinop, Anadolu ile Kırım Yarımadası arasında deniz ticaretinde önemli bir rol oynamıştır. Kırım Yarımadası ile Sinop Yarımadası arasındaki mesafe açık ve müsait havalarda tam ortada bulunduğu zaman her iki tarafı da görebilme imkanı sağlar. Denizciler karayı kaybetmeden karşıdan karşıya Karadeniz'i geçebilirler. (Denizde görülen uzaklık, 144.4 Km.dir. Kırım- Sinop arası 280 Km.dir).

Antikçağdan beri parlak ve yoğun bir ticari ve Kültürel yaşantıya sahip olan Sinop, bu niteliğini Bizans, Selçuklu, Candaroğlu ve Osmanlı yönetimlerinde de sürdürmüş, ayrıca kale ve tersanesiyle bölgenin en önemli askeri üslerinden biri olmuştur. Bu durumunu Sinop Baskını'ndan (Ruslar-1853) sonra kaybetmeye başlamıştır.

3-COĞRAFİ KONUMU

Sinop, Karadeniz kıyı şeridinin kuzeye doğru en çok sivrilerek uzanmış bulunan Boztepe Burnu ve Yarımadası üzerinde kurulmuştur. 41o 12' ve 42o 06' kuzey enlemleri ile 34o 14' ve 35o 26' doğu boylamları arasında yer alır.

İlin yüzölçümü 5862 km² olup il bu yüz ölçümü ile Türkiye'nin yüzde %0,8'ini kaplar (İl Genel Meclisinin 05.10.2019 tarih ve 436 sayılı kararı). Batısı Kastamonu, güneyi Çorum, güneydoğusu Samsun illeri, kuzeyi ise Karadeniz ile çevrilidir. 475 km. uzunluğundaki sınırlarının 300 km.si kara, 175 km.si ise deniz kıyısıdır.

Dağlar denize paralel olarak uzanmış olup, kuzeybatıda yükselen dağlar Merkez İlçe sahillerine 9-10 km yaklaştıkça alçalır ve sahil ovaları meydana getirir. En yüksek tepeler Ayancık'ta Çangal (1.605 m.) ve Boyabat'ta Dranaz (1.345 m.)dir.

Boyabat- Durağan yöresindeki Kızılırmak vadisi dışında önemli vadi yoktur. Sinop ve Boyabat düzlükleri en önemli ova benzeri yerlerdir.

Önemli akarsulardan Gökırmak Boyabat ovasını sulayıp Kızılırmak'a karışır. Çatalzeytin, Ayancık, Karasu, Kanlıçay (Güzelceçay) ve Kabalı çayları Karadeniz'e dökülür.

Şehrin biri kuzeybatısında, biri güneydoğusunda olmak üzere iki limanı vardır. Esas limanı, güneydoğudaki koyda bulunur. Kuzeybatısındaki Aklıman ve Hamsilos Koyu eski devirlerin barınak yerlerindedir.

İlçeleri:

Merkez,
Ayancık
Boyabat
Dikmen
Durağan
Erfelek
Gerze
Saraydüz
Türkeli

4-NÜFUS YAPISI

Sinop nüfusu 2023 yılına göre **229.716** dır. Bu nüfus, **114.183** erkek ve **115.533** kadından oluşmaktadır. Yüzde olarak ise: **%49,71** erkek, **%50,29** kadındır.

5-İKLİM

Sinop İli Doğu ve Batı Karadeniz iklim özelliklerinin iç içe geçtiği bir yörededir. İlde mevsimler arası sıcaklık farkları pek büyük değildir. İlde, yıl boyunca esen sürekli rüzgârlar, etkili olmaktadır. Yazın birkaç gün dışında, bütün yıl nemli ve yağışlı geçer. Sinop'un kuzey kesiminde Karadeniz iklim tipi egemendir. İlin güney kesimlerinde ise kıyıya koşut olarak uzanan dağlar nedeniyle, Karadeniz ikliminin etkisi giderek azalmaktadır. Bu bölgede yağışlar azalır, sıcaklık düşer, bozkır ikliminin etkileri görülmeye başlar.

İlimizde başlıca iki iklim karakteri hakimdir. Sahil kuşağında yer alan Merkez, Dikmen, Gerze, Erfelek, Ayancık ve Türkeli ilçelerinde iklim mutedildir. Yılın her mevsiminde yağış görülür. Dağların kıyıya paralel olması nedeniyle deniz iklimi içlere pek giremez. Bu nedenle Boyabat, Durağan ve Saraydüzü İlçelerinde Karadeniz iklimi ile İç Anadolu'nun karasal iklimi arasında bir geçit bölgesi iklimi hakimdir.

Sahil şeridinde ortalama yağış miktarı 679- 1077 mm., yağışlı gün sayısı 97-128 gün arasındadır. En yüksek sıcaklık 35 derece, en düşük sıcaklık -8,4 derecedir.

İç kesimlerde ise ortalama yağış 388- 473 mm., yağışlı gün sayısı 66- 87 gün arasındadır. En yüksek sıcaklık 41 derece- en düşük sıcaklık -10,5 derecedir.

Sıcaklık: Merkez İlçe'de kış ve yaz ayları arasında sıcaklık ortalamaları açısından çok büyük fark yoktur. Kışın 7o C dolayında olan sıcaklık ortalaması, yazın 20o C'ye yükselir.

Merkez İlçe'de yıllık sıcaklık ortalaması 14o C'dir. Bu değer Ayancık'ta da 14o C. Boyabat'ta ise 13,4o C.'dir. Yıllık sıcaklık ortalaması komşu il merkezlerinden Samsun'da 14,4o C, Çorum'da 10.9o C ve Kastamonu'da 9.8o C'dir.

SİNOP : Meteorolojik İstatistik Veriler

Ortalama Sıcaklık	14 C
En Yüksek Sıcaklık Ortalaması	17.2 C
En Düşük Sıcaklık Ortalaması	11.3 C
Nispi Nem Ortalaması	%73.4
Ortalama Yıllık Yağış Toplamı	676 Kg.
Ortalama Yağışlı Gün Sayısı	38
1. Derece Hakim Rüzgâr Yönü	Batı, Kuzey
2. Derece Hakim Rüzgâr Yönü	Güney, Güneydoğu

6-KÜLTÜR

Festivaller

Festival Adı	Yer	Tarih	Süre
Karakucak Güreşleri ve Kebap Festivali	Gerze- Sazak ve Yakadibi Köyleri	18- 20 Haziran	2 Gün
Karakucak Güreşleri ve Kebap Festivali	Durağan- Kirencik Köyü	22 Haziran	1 Gün
Karakucak Güreşleri Festivali	Sinop- Taşmanlı Köyü	30 Haziran	1 Gün
Ayancık Festivali	Ayancık	26 - 28 Temmuz	3 Gün
57. Dikmen Yağlı Güreşleri Sırık Kebabı ve Kültür Festivali	Dikmen	28 Temmuz	1 Gün
Karakucak Güreşleri Festivali	Sinop- Sazlı Köyü	3 Ağustos	1 Gün
Sinop Karadeniz Müzik Festivali	Sinop	8-11 Ağustos	4 Gün
3.Erfelek Kestane Festivali	Erfelek	13 Ekim	1 Gün
5.Sinop Lakerda Festivali	Sinop	15-17 Kasım	3 Gün

👉 Kurtuluş Günleri

Kutlama Adı	Yer	Tarih	Süre
Sinop'un Türklerin Eline Geçışı	Sinop	3 Ekim	1 Gün

👉 Mahallî Kutlamalar

Kutlama Adı	Yer	Tarih	Süre
Saraydüzü İlçesi'nin Kuruluş Günü	Saraydüzü	20 Mayıs	1 Gün
Atatürk'ün Sinop'a Gelişi	Sinop	15 Eylül	1 Gün

👉 Panayırlar

Panayır Adı	Yer	Tarih	Süre
Hıdırellez Bektaşğa Panayırı	Sinop-Bektaşğa Köyü	Mayıs Ayında	2 Gün
Ayancık Panayırı	Ayancık	Eylül Ayında	4 Gün
Boyabat Panayırı	Boyabat	Ekim Ayında	1 Hafta
Dikmen Panayırı	Dikmen	13 Eylül	1 Hafta
Durağan Panayırı	Durağan	Ekim Sonu Kasım Başı	1 Hafta
Erfelek Panayırı	Erfelek	Eylül Sonu	1 Hafta
Saraydüzü Panayırı	Saraydüzü	Ekim Ayı 2.Çarş.	5 Gün
Türkeli Panayırı	Türkeli	8-11 Ağustos	4 Gün

👉 Şenlikler

Şenlik Adı	Yer	Tarih	Süre
Hıdırellez Kutlamaları	Sinop	6 Mayıs	1 Gün
Deniz Şenlikleri ve Kabotaj Bayramı	Sinop	1 Temmuz	1 Gün
Hıdırellez Şenlikleri	Boyabat	6 Mayıs	1 Gün

7-TURİZM

Sinop, Turizm açısından zengin potansiyel kaynaklara sahiptir. Doğal güzellikler ve tarihi eser yönünden oldukça zengindir. Zengin Orman örtüsü Karadeniz'deki uzun kıyısı, doğal kumsalları, yaylaları, mesire yerleri İl'in başlıca güzellikleridir. Sinop İli sürekli göç veren bir il olduğu için doğasında ve çevresinde hiçbir bozulma olmamıştır.

M.Ö. 4500 yıllarından başlayarak günümüze kadar uzanan çeşitli uygarlıkların izlerini taşıyan Kaleler, kaya mezarları, kiliseler, camiler, medreseler, hamamlar, çeşmeler, tabyalar, türbeler, vb. eşsiz tarihi eserlerimiz bulunmaktadır.

Yağmur miktarının diğer illere göre az oluşu, Karadeniz insanının tatil için Sinop'u tercih sebebidir. Ayrıca; Kastamonu, Çorum, Amasya, Samsun gibi çevre illerden Turizm amaçlı gelen kişi sayısı oldukça fazladır. İlin 175 km uzunluktaki kumsallarının 70 km'lik bölümünde, Akdeniz plajlarındaymış gibi rahat ve doğal bir şekilde denize girilebilmektedir. Son yıllarda İldeki Bakanlığımızdaki Yatırım Belgeli tesislerin bir kısmının inşaatının tamamlanarak hizmete girmesi, Sinoplu'lar tarafından ev pansiyonculuğunun benimsenerek geliştirilmesi, eğlence yeri sayısının ve kalitesinin artması İl Turizminin gelişmesine olumlu katkıda bulunmuştur. Bu konudaki yeni yatırımların teşvik edilmesi, Sinop'un Karadeniz Bölgesinde turizm patlaması yapmasını sağlayacaktır.

Sinop'taki Turistik Alanlar

Akliman Yöresi

Şehrin batısındadır. Kent merkezine 9 km.uzaklıktadır. Kilometrelerce uzunluğunda ve 15-20 metre genişliğinde bir şerit gibi uzanan kumsalı vardır. Millî Parklar Başmühendisliğince düzenlenen Akliman Piknik alanı, her türlü ihtiyaca cevap verecek niteliktedir. Piknik alanında ormanla deniz iç içedir.



Hamsilos Koyu

Yemyeşil ormanı, denizin bir nehir gibi kara içine girdiği Hamsilos Koyu ve civarı bir doğa harikasıdır. İl merkezine 11 Km. uzaklıktadır. Akliman-Hamsilos yöresi Kültür Bakanlığı tarafından 1991 yılında 1.derecede Doğal Sit alanı ilan edilmiştir.



Mobil ve Korucuk Köyü Mevkileri

Sakin denizi ve tertemiz kumsalları vardır. Kültür ve Turizm Bakanlığında Belgeli tesisler restoranlar, kamp ve karavan yerleriyle geniş bir hizmet alanı sağlamıştır. İl Turizminin en yoğun olduğu çevredir.



Sarikum

Deniz, orman, göl ve çöl bir aradadır. Çeşitli av hayvanları vardır. Orman Genel Müdürlüğüne Tabiatı Koruma Alanı ilan edilmiştir. İl Merkezine 21 Km.uzaklıktadır. Eko Turizm açısından değerlendirmek üzere gerekli çalışmalar devam etmektedir.



Karakum

İl Merkezine 2 Km.uzaklıktadır. Sinop Yarımadası'nı çevreleyen yol üzerindedir. Adını ince simsiyah volkanik kumundan almıştır. Kamu ve özel kişilere ait otel, tatil köyü, kafe, restoran, bungalov tipi evler, karavan ve çadır yerleri bulunmaktadır.



Akgöl

Ayancık İlçesindedir. Yayla turizmi merkezidir. Ayancık-Boyabat asfaltının 40.km. sinden 5 km. içeridedir. Yapay gölet ve çevresi gür ormanlarla kaplıdır. Günü birlik piknik ve mesire alanı olarak kullanılmaktadır.



İnaltı Mağarası

Ayancık ilçesinde kendisiyle aynı ismi taşıyan İnaltı Köyü sınırları içerisinde konumlanıyor. 658 metre uzunluğa sahip mağaranın 300 metrelik kısmı aydınlatılmış durumdadır. Bununda yalnızca 125 metrelik bir kısmı ziyaretçi girişine açıktır. Duvarları travertenlerle kaplı olan mağaranın bazı bölümlerinde doğal oluşum olan sarkıtlarla bezenmiştir.

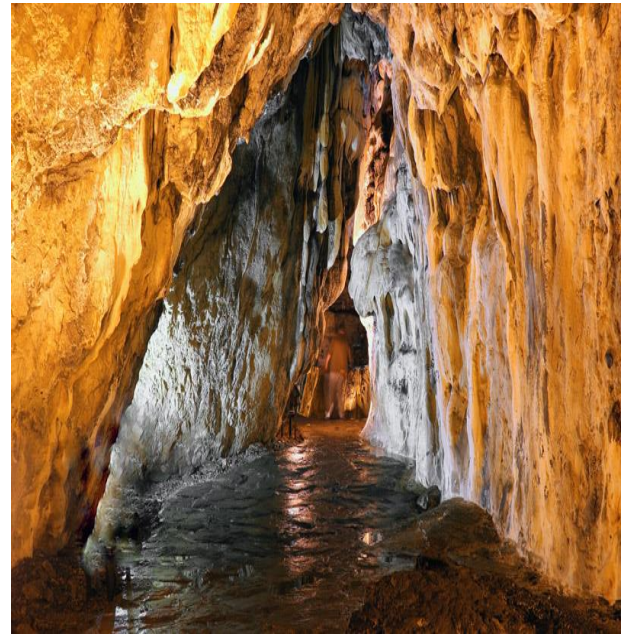

Erfelek Tatlıca Şelaleleri

İl merkezine 42 kilometre uzaklıkta, Erfelek İlçesi Tatlıca Köyü sınırları içersindedir. Aynı vadi içinde art arda sıralanmış 28 irili ufaklı şelaleden oluşmuştur. Bu özelliğiyle Dünyada benzeri yoktur. Dar ve 2 km uzunlukta bir vadi içinde, şelaleler kenarında, kayın ormanları içinde yapılacak 2 saatlik yürüyüş oldukça zevkli ve heyecanlıdır. Doğal sit alanı olan bölgede trekking, piknik, gezi ve av turizmi olanakları sağlanmaktadır. Bölgede ulaşım, yeme içme, haberleşme ve kamp çalışmaları ile ilgili iyileştirme çalışmaları devam etmektedir.



Ayancık Çamurca

Sinop merkeze 65 kilometre uzaklıkta bulunmaktadır. Deniz sığdır ve neredeyse hiç dalga olmadığı için çocuklu aileler ve yüzme bilmeyenler için idealdir.



Gerze Sorkun Şelalesi

Sorkun Şelaleleri Tabiat Anıtı, Karadeniz Bölgesi'nde, Sinop ili, Gerze ilçesi sınırları içinde yer almaktadır .Alan, Sorkun Deresi boyunca, kanyon içinde yaklaşık 2,3 km uzanmaktadır. Alanın doğu sınırını toprak yol oluşturmaktadır. Alanın kuzeyinde Karlı Köyü Dereli Mahallesi, güneyinde ise Sorkun Köyü Kütükoğlu Mahallesi bulunmaktadır. 07.08.2017 tarihinde ilan edilmiştir. 50 hektarlık alana sahiptir. Tabiat Anıtı, Sorkun Deresi Vadisi içinde yer almaktadır. Alan, kuzeydoğu-güneybatı yönünde, yüksek eğimli vadi yamaçlarını ve vadi tabanını içine alarak yaklaşık 2300 metre boyunca uzanmaktadır. 2300 metre boyunca, Tabiat Anıtı içinde irili ufaklı 15 adet şelale bulunmaktadır.



Turizm Merkezleri:

1-Sinop-Ayancık-Akgöl Turizm Merkezi

20 Eylül 1991 tarih ve 20997 sayılı Resmi Gazete'de yayınlanan Bakanlar Kurulu kararı ile Turizm Merkezi ilan edilmiştir. Ayancık-Boyabat asfaltının 40.Km. sinden 5 Km.içeridedir.

2-Sinop-Gerze Kozfındık-Bozarmut Yaylası Turizm Merkezi

20 Eylül 1991 tarih ve 20997 sayılı Resmi Gazete'de yayınlanan Bakanlar Kurulu kararı ile Turizm Merkezi ilan edilmiştir. Gerze İlçesine 47 km. uzaklıktadır.

3-Sinop-Türkeli-Kurugöl Turizm Merkezi

20 Eylül 1991 tarih ve 20997 sayılı Resmi Gazete'de yayınlanan Bakanlar Kurulu Kararı ile Turizm Merkezi ilan edilmiştir. Türkeli İlçesi'ne 12 Km. uzaklıktadır.

Turizm merkezleri ile ilgili olarak ilan kararı dışında hiçbir çalışma yapılmamıştır. Acilen master planlarının ve uygulama projelerinin Turizm Bakanlığı tarafından hazırlanması gerekmektedir. Bakanlıkla yapılan görüşmelerde Turizm Merkezlerinin kadastro çalışmalarının tamamlanması istenmiştir.

Tarihsel ve Kültürel Çevre:

Birçok medeniyetlerin gelip geçtiği Sinop'ta tarihi, kültürel ve arkeolojik değerlerle tabii güzellikleri bir arada görmek mümkündür.

Sinop Müzesi

Şehrin Merkezinde bulunmaktadır. Sinop kazılarında ve çevresinde bulunan eserler sergilenmektedir. Müzede Prehistorik, Helenistik, Roma, Bizans, Etnografik eserler ile Sinop çevresinde toplanmış ikonalar bulunmaktadır.



Sinop Kalesi



M.Ö.7.yy. da şehri korumak amacıyla yarımada'nın üzerinde kurulmuştur. Roma, Bizans ve Selçuklular döneminde onarılarak kullanılmıştır. Günümüzde bir bölümü hala ihtişamını korumaktadır. 2050 m. uzunluğu, 25 m. yüksekliği, 3 m. genişliği ve iki ana giriş kapısı bulunmaktadır.

Balatlar Kilisesi



Roma çağında tiyatro ya da hamam olarak kullanıldığı düşünülen bu yapı, 7.yy.da Bizanslılar tarafından kilise olarak kullanılmaya başlanmıştır. İç kısmındaki fresklerin bir bölümü durmaktadır. Mülkiyeti özel şahsa ait olan yapı Kültür ve Turizm Bakanlığınca 2000 Yılında Kamulaştırılarak gerekli bahçe düzenlemesi yapılarak halkın ziyaretine açılmıştır.

Alaaddin Camii



Sinop'un fethinden hemen sonra yapılmıştır. Selçuklu dönemi eseridir. Büyük bir avlunun güneyinde yer alır. Dikdörtgen planlı olup, beş kubbelidir. Avlunun ortasında bir şadırvan, bir köşede de İsfendiyar Oğullarının türbeleri bulunmaktadır.

Paşa Tabyası



Sinop Yarımadası'nın güney doğusunda 19.yy.da Osmanlı-Rus savaşları sırasında denizden gelen tehlikeleri önlemek amacıyla yapılmıştır. Yarı ay şeklindedir. 11 top yatağı, cephanelik ve mahzenlerden oluşmaktadır. Paşa Tabyası yeme içme tesisi olarak hizmete açılmış olup İlimiz turizmine hizmet vermektedir. Diğer bir tabya da Korucuk Tabyası'dır. Bu Tabya özel şahsın mülkiyeti içindedir.

Tarihi Sinop Cezaevi - Eski Sinop Tersanesi



Cezaevinin bulunduğu alan Osmanlıların Karadeniz'deki en büyük tersanesiydi. Cezaevi iç kalenin içinde eski tersane alanında yapılmıştır. 1887 yılından beri cezaevi olarak kullanılmaya başlanmıştır. Etrafı yüksek kale bedenleriyle çevrilidir. Bu özelliğinden dolayı mahkumların kaçışını imkansız kılmıştır. Şu an Sinop Valiliği İl Özel İdare Müdürlüğüne tahsisli olan eski Cezaevi Müze olarak ziyarete açıktır. Birçok film ve dizi için mekânsal olarak kullanılmıştır.





Sinop Müzesi bahçesinde olan şehitlik, 1853 Osmanlı-Rus Savaş'ında Sinop Limanı'nda şehit olan denizcilerimiz için yaptırılmıştır. Şehitliğin altında şehit denizcilerimizin kemikleri bulunmaktadır.2004 Yılında Sinop Valiliğince halkın dinlenmesi amacıyla bahçe düzenlemesi yapılmıştır.

Şehitler Çeşmesi



Tersane çarşısındadır. 1853 Osmanlı-Rus Savaş'ında şehit düşen denizcilerimizin ceplerinden çıkan paralarla yaptırılmıştır. Ayrıca İl genelinde çok sayıda cami, türbe, medrese, kaya mezarı vb. gibi görülmeye değer tarihi eserler mevcuttur.

Av Turizmi:

Avcılık; İl ve ilçelerdeki ormanlık alanlarda her mevsim kurt, çakal, yaban domuzu avlanmaktadır. Yine mevsimine göre yaban ördeği, yaban kazı, çulluk, bıldırcın avlanmaktadır.

Balıkçılık; İl Merkezi ile sahil ilçeler Ayancık, Gerze ve Türkeli'de küçük ve amatör balıkçılardan başka büyük tekne, gırgır ve trolcular tarafından balıkçılık yapılmaktadır. İlde ayrıca olta balıkçılığı için uygun alanlar bulunmaktadır. Konuyla ilgili etüt çalışmaları yapılmaktadır.

8-TARIM

Arazi Durumu:

İlimizin 586.200 hektarlık yüzölçümünün %30'unu oluşturan 174.117 hektarlık alan tarıma elverişli olup, çayır ve mera alanları dahil toplam 78.730 hektar alanda tarım yapılmaktadır. Geriye kalan alanların %63'ü orman alanı, %6'sı iskan ve tarıma elverişli olmayan alanlar oluşturmaktadır. Üzerinde tarım yapılabilen arazi genellikle orman açması olup engebeli, çok parçalı ve %86 oranında su erozyonuna açıktır.

İlimiz aktif tarım alanı olan 78.730 hektarın 30.021 hektarı nadas alanı olmak üzere 41.675 hektarlık alanda tarla tarımı yapılırken, yaklaşık 3 bin hektarlık alanda meyve bahçelerimiz, yine 1.600 hektar alanda sebze yetiştiriciliğimiz mevcuttur. İlimizin toplam çayır ve mera alanı 2077 hektardır.

Dağlar denize paralel olarak uzanmış olup, kuzey batıda yükselen dağlar Merkez İlçe sahillere 9-10 km yaklaştıkça alçalır ve sahil ovaları meydana getirir. En yüksek tepeler Ayancık'ta Çangal (1.605 m) ve Boyabat'ta Dranaz (1.345 m) dir.

Boyabat- Durağan yöresindeki Kızılırmak vadisi dışında önemli vadi yoktur. Sinop ve Boyabat düzlükleri en önemli ova benzeri yerlerdir. Önemli akarsulardan Gökırmak Boyabat ovasını sulayıp Kızılırmak'a karışır. Çatalzeytin, Ayancık, Karasu, Kanlıçay (Güzelceçay) ve Kabalı çayları Karadeniz'e dökülür. Aşağıdaki grafikte tarım alanlarının kullanım durumu ve oranları verilmiştir.

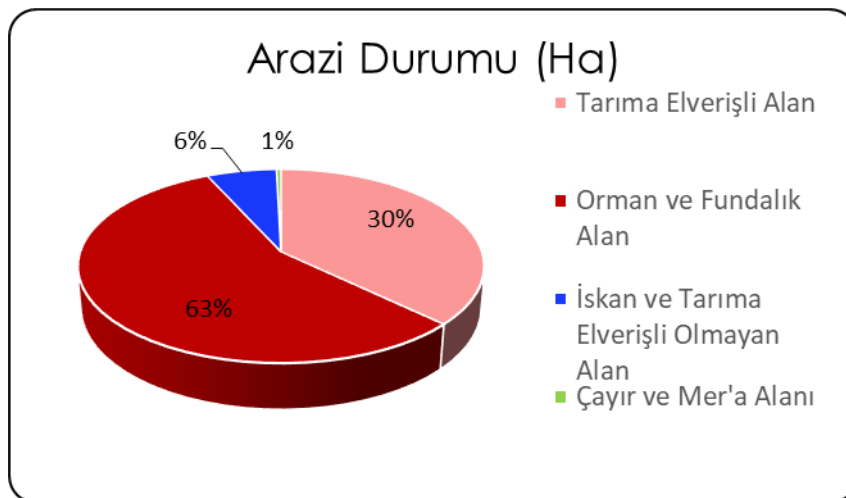

Gübre Tüketimi:

İlimizde gübre tüketimi olması gerekene göre düşük seviyededir. Düşük gübre kullanımı çiftçilerin ekonomik durumları yanında sahip olunan toplam arazi miktarı, parça sayısı ve topografik yapıdan kaynaklanmaktadır.

Yetiştirilen hayvanlardan elde edilen çiftlik gübresi de hesaba katıldığında İlimizdeki toplam ekili dikili alanların %74 ü gübrelenebilmektedir.

2023 yılında 10.041 ton azotlu gübre, 3.740 ton fosforlu gübre, 716 ton potaslı gübre tüketilmiştir.

Sulama Durumu:

İlimiz arazilerinin engebeli ve dik oluşu, sulamaya elverişli ovaların sınırlı olması nedenleri ile sulanan alanlar çok geniş değildir. Toplam 125.243 dekar tarım arazisinde sulu tarım yapılmaktadır.

Toplam aktif tarım alanın %27' si sulu, %73'ü kuru tarım arazisidir.

Aktif tarım arazilerinin sulanma oranları aşağıdaki grafikte gösterilmiştir.

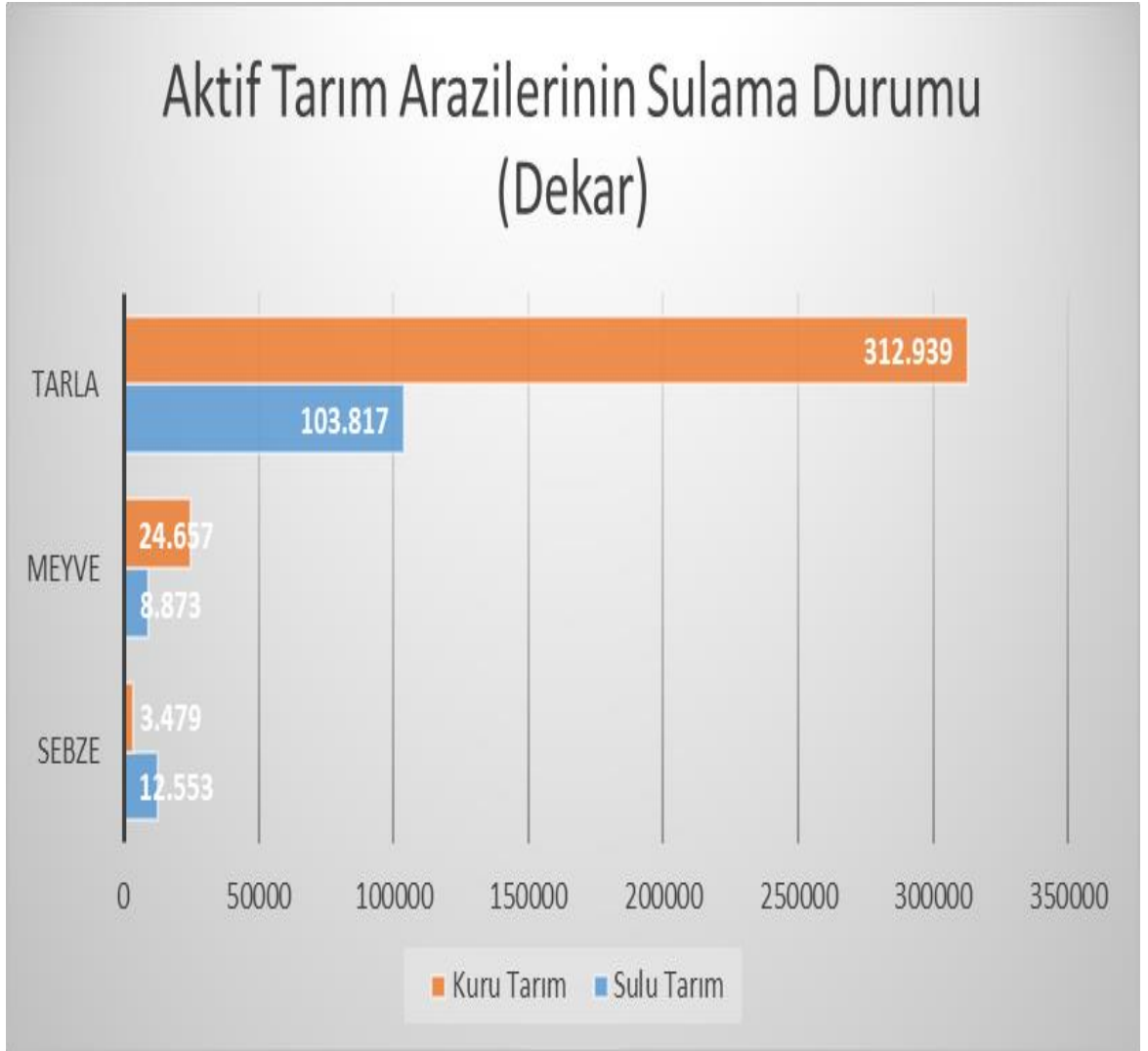

Tarımsal Araç-Gereç Durumu:

İlimiz 2023 yılı tarımsal araç gereç durumu aşağıdaki tabloda gösterilmiştir

Tarımsal Alet Makine Adı	2023	Tarımsal Alet Makine Adı	2023
Anıza Ekim Makinesi	3	Pnömatik Ekim Makinesi	23
Ark Açma Pulluğu	173	Rototiller	12
Atomizör	188	Römork	4.395
Balya Makinesi	328	Saman Aktarma-Boşaltma Makinesi	0
Biçerdöver (0-5 Yaş)	13	Santrifüj Pompa	143
Biçerdöver (6-10 Yaş)	1	Sap Döver Ve Harman Makinesi (Batöz)	359
Biçerdöver (11-20 Yaş)	1	Sap Parçalama Makinesi	4
Biçerdöver (21 Yaş ve üzeri)	13	Sap Toplamalı Saman Yapma Makinesi	27
Civciv Ana Makinesi	0	Sedyeli, Motorlu Pulverizatör Tozlayıcı Kombine Atomizör	102
Çiftlik Gübresi Dağıtma Makinesi	63	Selektör (Sabit Veya Seyyar)	3
Damla Sulama Tesisi	183	Set Yapma Makinesi	7
Derin Kuyu Pompa	226	Seyyar Süt Sağım Makinesi	577
Dip Kazan (Subsoiler)	101	Sırt Pulverizatörü	2.718
Diskli Anız Pulluğu (Vanvey)	7	Su Tankeri (Tarımda Kullanılan)	1210
Diskli Tırmık (Diskarolar)	116	Süt Sağım Tesisi	1
Diskli Traktör Pulluğu	117	Taş Toplama Makinesi	8
Dişli Tırmık	3.109	Tınaz Makinesi	4
Fide Dikim Makinesi	7	Toprak Burgusu	29
Hayvan Pulluğu	895	Toprak Frezesi (Rotovatör)	208
Hayvanla Çekilen Çayır Biçme Makinesi	-	Toprak Tesviye Makinesi	43
Hayvanla Ve Traktörle Çekilen Ara Çapa Makinesi	15	Tozlayıcı	21
Karasaban	197	Traktör İki Akşlı (1-10 Bg)	13
Kepçe (Tarımda Kullanılan)	206	Traktör İki Akşlı (11-24 Bg)	93
Kimyevi Gübre Dağıtma Makinesi	593	Traktör İki Akşlı (25-34 Bg)	794
Kombine Hububat Ekim Makinesi	80	Traktör İki Akşlı (35-50 Bg)	1281
Kombine Pancar Hasat Makinesi	0	Traktör İki Akşlı (51-70 Bg)	2.521
Kombine Patates Hasat Makinesi	0	Traktör İki Akşlı (70 Bg'Den Fazla)	472
Kulaklı Anız Pulluğu	360	Traktör Paletli (Tırtıllı)	0
Kulaklı Traktör Pulluğu	4.172	Traktör Tek Akşlı (1-5 Bg)	136
Kuluçka Makinesi	2	Traktör Tek Akşlı (5 Bg'Den Fazla)	532
Kuyruk Milinden Hareketli Pulverizatör	407	Traktörle Çekilen Çayır Biçme Makinesi	722
Kültivatör	610	Traktörle Çekilen Hububat Ekim Makinesi	177
Merdane	233	Üniversal Ekim Makinesi (Mekanik) (Pancar Mibzeri Dahil)	8
Mısır Hasat Makinesi	9	Yağmurlama Tesisi	46
Mısır Silaj Makinesi	192	Yayık	4.988
Motopomp Elektropomp		Yem Dağıtıcı Römork	20
Motopomp (Termik)	84	Yem Hazırlama Makinesi	468
Motorlu Pulverizatör	238	Biçer bağlar Makinesi	110
Motorlu Tırpan	530	Fındık Harman Makinesi	
Orak Makinesi	74	Krema Makinesi	35
Ot Silaj Makinesi	31	Döven	48
Ot Tırmığı	528	Elle Çekilen Motorlu Çayır Biçme Makinesi	1
Pamuk Toplama Makinesi	0	Motorlu Testere	5.299
Pancar Sökme Makinesi	5		
Patates Dikim Makinesi	0	TOPLAM	42.102

İlimizde üretilen tarla ürünlerinden ekonomik bakımdan en önemli olanları buğday, mısır, arpa, çeltik, fiğ ve yoncadır. İlimiz çeltik üretiminde 24.752 ton ile ülkemizde 7. Sırada yer almaktadır.

Yem bitkileri üretimine verilen destek İlimizde yem bitkisi ekilişinin üretiminin artmasına neden olmuştur.

Tarla Ürünlerinin ekiliş ve üretim miktarları aşağıda tablo halinde gösterilmiştir.

TARLA BİTKİLERİ	Alanı (Da)	Üretim (ton)
Arpa (Diğer) Kuru	23.963,0	3.885,0
Arpa (Diğer) Sulu	900,0	221,0
Arpa (Yeşil ot)	6.015,0	8.691,0
Bakla (Yemeklik, kuru)	123,0	13,0
Bezelye (Kuru)	129,0	16,0
Bezelye (Yemlik)	355,0	1.420,0
Buğday (Diğer) Kuru	153.834,0	32.057,0
Buğday (Diğer) Sulu	19.700,0	6.210,0
Buğday (Durum) - Kuru	24.580,0	3.594,0
Buğday (Durum) Sulu	732,0	127,0
Buğday (Yeşil ot)	17,0	12,0
Çavdar (Dane)	3.300,0	873,0
Çeltik (1.Ekiliş)	28.700,0	23.609,0
Çeltik (2.Ekiliş)	1.395,0	1.143,0
Fasulye (Kuru) Kuru	2.958,0	426,0
Fasulye (kuru) Sulu	968,0	187,0
Fiğ (Adi) (Dane)	2.870,0	409,0
Fiğ (Adi) (Yeşil ot)	36.123,0	39.963,0
Fiğ (Macar) (Yeşil ot)	755,0	600,0
Hayvan Pancarı	50,0	250,0
İtalyan Çimi (Yemlik)	3.150,0	1.875,0
Kaplıca	2.000,0	270,0
Korunga(Yeşil ot)	572,0	702,0
Lavanta	21,0	4,0
Mısır (Dane) 1.ekiliş	23.035,0	5.990,0
Mısır (Dane) 2.ekiliş	109,0	12,0
Mısır(Hasil) 1.ekiliş	617,0	920,0
Mısır(Hasil)2.ekiliş	305,0	419,0
Mısır Silajlık(1.ekiliş)	3.360,0	18.138,0
Mısır Silajlık(2.ekiliş)	9.793,0	55.134,0
Nohut Kuru	198,0	15,0
Nohut Sulu	15,0	3,0
Salep	19,0	9,0
Sorgum (Yeşil ot)	40,0	80,0
Sudan otu (Yemlik)	12,0	24,0
Şeker pancarı	3.174,0	18.588,0
Tritikale (Dane) Kuru	765,0	167,0
Tritikale (Yeşil ot)	112,0	215,0
Yonca (Yeşil ot)	31.674,0	103.819,0
Yulaf (dane) Kuru	4.480,0	797,0
Yulaf (Yeşil ot)	37.440,0	49.858,0
TOPLAM (Dekar) :	428.358,0	324.037,0
TOPLAM (Hektar) :	42.835,8	

Meyvecilik:

İlimizdeki tarım arazilerinin büyük kısmı parçalı, engebeli ve küçük olduğu için meyvecilik dağınık ve sınır ağaçlandırması şeklinde gelişmiştir. Toplu meyvecilik tesislerinin kapladığı alan 33.530 dekar olup, toplam ekili-dikili alanın %7,2'si kadardır.

İlimiz ülke genelinde kestane üretiminde 1.369 ton ile 10.sırada, fındık üretiminde 1.423 ton ile 15. sırada yer almaktadır.

Meyvecilikle ilgili istatistikler aşağıda tablo halinde gösterilmiştir.

MEYVE ÜRÜNLERİ	Alanı (Da)	Üretim (ton)
Armut	1.133,0	4.026,0
Aronya	2,0	0,2
Ayva	17,0	476,0
Badem		45,0
Ceviz	7.685,0	1.227,0
Çilek	106,0	141,0
Dut		1.092,0
Elma (Amasya)	510,0	1.018,0
Elma (Diğer)	1.073,0	2.347,0
Elma (Grannysmith)	191,0	559,0
Elma (Golden)	452,0	1.302,0
Elma (Starking)	503,0	1.051,0
Erik	107,0	1.287,0
Fındık	19.284,0	1.423,0
İncir	28,0	562,0
Kayısı (Zerdali Hariç)		13,0
Kestane	140,0	1.369,0
Kızılçık	3,0	474,0
Kiraz	866,0	1.818,0
Kivi	76,0	63,0
Maviyemiş	112,0	12,0
Muşmula		479,0
Nar	12,0	58,0
Şeftali (Diğer)	36,0	398,0
Şeftali (Nektarin)	12,0	102,0
T.Hurması	64,0	45,0
Üzüm (sof.Çekirdekli)	36,0	12,0
Vişne	47,0	137,0
Zeytin (Sofralık)	1.020,0	99,0
Zeytin (Yağlık)	4,0	0
TOPLAM :	33.519,0	21.635,2
TOPLAM :	3.351,9	

Sebzecilik:

İlimizde sebzeçilik; kavun, karpuz ve domates dışında genellikle aile işletmeciliği şeklinde ortalama 0,5-1 dekar arazilerde yapılmakta ve bu alan içinde birden çok ürün üretilmektedir. Bu durum kaliteli tohum ve zirai mücadele gibi tarımsal girdilerin kullanımını güçleştirmektedir. Son yıllarda biber, patlıcan ve marul gibi bazı sebzelerin de geniş alanlara ekilmesine başlanmıştır.

Sebze üretim verileri aşağıdaki tabloda verilmiştir.

AÇIKTA SEBZE ÜRÜNLERİ	Alanı (Da)	Üretim (ton)
Bakla (Taze)	170,0	115,0
Balkabağı	211,0	424,0
Bamya	78,0	46,0
Barbunya Fasulye (Taze)	482,0	490,0
Bezelye (Taze)	89,0	64,0
Biber (Dolmalık)	416,0	1.477,0
Biber (Salçalık,Kapya)	45,0	116,0
Biber (Sivri)	800,0	2.693,0
Brokoli	18,0	20,0
Domates (Salçalık)	21,0	84,0
Domates (Sofralık)	3.229,0	17.495,0
Fasulye (Taze)	3.544,0	3.311,0
Havuç	10,0	15,0
Hıyar (Sofralık)	2.341,0	10.545,0
Hıyar (Turşuluk)	28,0	55,0
Ispanak	830,0	1.135,0
Kabak (Sakız)	226,0	625,0
Karnabahar	33,0	40,0
Karpuz	448,0	2.353,0
Kavun	189,0	744,0
Lahana (Beyaz)	271,0	753,0
Lahana (Karayaprak)	237,0	571,0
Marul (Göbekli)	180,0	201,0
Marul (Kıvırcık)	311,0	368,0
Maydanoz	58,0	56,0
Patlıcan	453,0	979,0
Pazı	8,0	2,0
Pırasa	633,0	1.803,0
Roka	4,0	3,0
Sarımsak (Kuru)	5,0	5,0
Sarımsak (Taze)	53,0	46,0
Semizotu	50,0	66,0
Soğan (Kuru)	28,0	52,0
Soğan (Taze)	270,0	539,0
Tere	3,0	2,0
Turp (Bayır)	14,0	27,0
Turp (Kırmızı)	28,0	50,0
TOPLAM :	15.814,0	47.370,0
TOPLAM :	1.581,4	

İlimiz genelinde aile tipi şeklinde olan hayvancılık işletmeleri, küçük üniteler şeklindedir. Son yıllarda büyük damızlık süt işletmeleri kurulmaktadır. İlimiz genelinde süt ve süt ürünlerini işleyen 6 adet tesis bulunmakta olup, komşu illerde faaliyet gösteren tesislerde İlimizde süt alımı yapılmaktadır. Merkez, Ayancık, Durağan ve Gerze Belediye Başkanlıklarına ait kesimhaneler faaliyetine devam etmektedir.

Sahil ve şehir yerleşim çevrelerinde büyükbaş hayvan, daha yüksek kesimlerde küçükbaş hayvan yetiştiriciliği yapılmaktadır. İlimizdeki sığır varlığının %79'ü kültür ve kültür melezi, %21 'i yerli ırklardan oluşmaktadır. Süt verimi yüksek olan Jersey ve Holstein Irkı sığırların yerini son dönemde et verimi yüksek olan Simental Irkı sığırlar almaktadır. Koyun varlığımız genelde Karayaka Irkı olup, keçilerde ise Kıl Keçisi yetiştirilmektedir.

Arıcılık yükselen değerlerimizden olup, elde edilen kestane balı ekonomik olarak önem arz etmektedir. İlimizde kestane balının öneminden dolayı Merkez, Gerze, Erfelek, Ayancık ve Türkeli İlçelerimiz dışarıdan gelecek olan gezginci arıcıların faaliyetlerine Valilik Makamının kararıyla kapatılmıştır.

İlimiz hayvan varlığı (2023 Yılı) aşağıdaki tabloda gösterilmiştir.

2023	Sığır (Kültür)	12.777
	Manda	732
	Sığır(Melez)	49.221
	Sığır(Yerli)	16.291
TOPLAM		79.021

2023	Koyun (Yerli)	62.743
	Koyun(Merinos)	3.939
	Keçi(Kıl)	15.531
	Keçi(Tiftik)	130
TOPLAM		82.343

2023	30.504	154,577	5,678

2023	Yumurta Tavuğu	99.883
	Hindi	3.742
	Kaz	2.990
	Ördek	2.367
TOPLAM		108.982

İç su ve denizel alanlarda su ürünleri yetiştiriciliği yapmaya uygun potansiyel kaynaklar değerlendirilerek, çevresel sürdürülebilirlik ilkeleri doğrultusunda halka su ürünleri orjinli güvenilir gıda teminine, sağlıklı beslenmeye, istihdam ve ekonomiye katkı sağlamak amacıyla yetiştiricilik faaliyetlerine ilişkin hizmetler mevzuat çerçevesinde yürütülmüştür.

Saraydüzü İlçesi Yenice köyünde 1 adet 2.000.000 adet/yıl yavru, 25 ton/yıl büyütme kapasiteli alabalık tesisinin projeleri onaylanmış olup, tesisler kurulum aşamasındadır.

Ayancık İlçesi Çaylıoğlu köyünde 950 ton/yıl kapasiteli gökkuşağı alabalığı, Gerze İlçesi Yaykıl Köyünde 5.000 ton/yıl, Merkez İlçe Lala köyünde 500 ton/yıl Türk Somonu kapasiteli deniz suyu ile karada yetiştiricilik başvuruları bulunmaktadır. Bunlardan Ayancık İlçesinde olanın projesi onaylanmış, su kiralaması yapılmış olup tesis kurulum aşamasındadır. Diğer iki müracaat için ön etüt çalışmaları tamamlanmış, ön izin için müteşebbislerin gerekli evrakları İl Müdürlüğümüze sunması beklenmektedir.

İlimiz sınırları dâhilinde Bakanlığımızca denizde ağ kafeslerde su ürünleri yetiştiriciliği amacı ile I. Potansiyel alan (Gerze-Sinop açıkları) ve II. Potansiyel alan (Gerze-Dikmen açıkları) belirlenmiştir.

1. Potansiyel alan için 17 adet başvuru mevcut olup toplam kapasitesi 14.700 ton/yıldır. Bu başvurulardan birisi Sinop Üniversitesine ait çok sayıda türü içeren 100 ton/yıl kapasiteli araştırma tesisi olup, 12 ton/yıl midye üretim kapasitesi ile faaliyetini sürdürmektedir. Kalan toplam 14.600 ton/yıl kapasiteli 16 tesis toplam 14.600 ton/yıl fiili kapasite ile üretimlerine devam etmektedir.

2. Potansiyel alan müteşebbislerin talebi ve Bakanlığımızın izni ile açık denize taşınmakta olup, bununla ilgili 8 tesis her biri 4.000 ton/yıl kapasite ile yeni alanlarında faaliyete başlamıştır. 2. Potansiyel alanın eski yerinde bulunan kalan 6 tesis toplam 5.820 ton/yıl proje kapasitesine, 5.106 ton/yıl fiili kapasiteye sahiptir. Bu tesislerden 3 tanesi 1 sene süreyle üretime ara vermiştir. Alana yeni kurulacak 4.000 ton/yıl kapasiteli bir ve 2.000'er ton/yıl kapasiteli iki tesisin projeleri onaylanmış olup, 2024 yılı sonuna kadar tesisler yeni alanlarında faaliyete başlayacaktır. Alana yeni kurulacak 4.000 ton/yıl kapasiteli bir tesise ise projeyi sunması için ek süre verilmiş olup, bu tesisin de 2024 yılında faaliyete geçmesi beklenmektedir. 2. Potansiyel alanın taşınma işlemleri bittiğinde alanın toplam kapasitesi 68.000 ton/yıl Türk Somonu olacaktır.

Ayancık İlçesi Çaylıoğlu köyü açıklarında da 3 adet 9.000 ton/yıl kapasiteli Türk Somonu yetiştiricilik tesisi müracaatının projeleri onaylanmış, su kiralamaları yapılmış olup, tesisler kurulum aşamasındadır.

Boyabat Baraj gölü havzasının İlimiz Saraydüzü İlçesi sınırları içerisinde kalan 2. sahasında toplam 1.200 ton/yıl kapasiteli üç adet Gökkuşağı Alabalığı tesisi toplam 1.137,5 ton/yıl fiili kapasite ile üretime başlamıştır. Ayrıca aynı sahaya toplam 1.400 ton/yıl kapasiteli 3 adet Gökkuşağı Alabalığı yetiştiriciliğinin projesi onaylanmış ve su kiralaması yapılmış, 1.400 ton/yıl kapasiteli 4 adet Gökkuşağı Alabalığı yetiştiriciliği müracaatına ön izin verilmiştir.

İlimiz Gerze İlçesi ile Demirci köyü arasında 2.960 ton/yıl proje kapasiteli 3 midye tesisi toplam 1.835 ton/yıl fiili kapasite ile faaliyetine devam etmektedir. Aynı alan içinde 980 ton/yıl kapasiteli 1 midye tesisinin projesi onaylanmış, tesis kurulum aşamasındadır, 1.000 ton/yıl kapasiteli 1 midye tesisi için de ön izin verilmiş, proje hazırlanma aşamasındadır. Tesislerin tamamı üretime başladığında İlimiz midye üretim kapasitesi 4.940 ton/yıl olacaktır.

Tesisler planlandığı şekilde hayata geçirilirse İlimizin yıllık Türk Somonu üretim kapasitesi 98.050 ton/yıl, Gökkuşağı Alabalığı üretim kapasitesi 4.034 ton/yıl, gökkuşağı alabalığı yumurtası üretim kapasitesi 2.000.000 adet/yıl, Midye üretim kapasitesi 4.940 ton/yıl olacaktır.

Sanayi:

Sinop Kalkınmada Öncelikli iller arasındadır. Coğrafi konumu, topografyası, pazara uzaklığı, sermaye yetersizliği ve altyapının tamamlanmamış olması kalkınmasında olumsuz etkiler yaratmıştır. Sanayi sektörü tarım, orman, toprak, su ürünleri ve diğer kaynaklara bağlı olarak gelişme göstermiştir. İldeki çeltiği değerlendiren çeltik fabrikaları ve un fabrikaları ile orman varlığı kereste ve kereste ürünlerinin hammaddelerini oluşturmaktadır.

Boyabat yöresinde ise toprak sanayi oldukça yaygındır. Ayrıca konfeksiyon, kireç, metal, kimya, çivi, cam BTB fabrikaları vardır. Sinoplu olup İstanbul'a yerleşen yatırımcılar Sinop'a dönmeye başlamışlardır. Sinop'un limanı ve uluslararası durumda bulunan havaalanı yolcu ve yük taşımacılığına elverişlidir. Ayrıca diğer illerle olan karayolu bağlantılarının standartları iyileştirilmektedir. Sinop Karadeniz'de Bağımsız Devletler Topluluğuna en yakın deniz mesafesindedir.

İlimiz Türkiye'nin modern, sakin ve olaysız illerinden bir tanesidir. Tabii güzelliği yanında çevreyi kirletmeyen sanayisi ile de Turizm ve Sanayide ilerleme yolundadır. Yatırımcıları Sinop'a yatırım yapmaya davet ediyoruz

İlimizde Gerçekleştirebilecek Yatırım Konuları

ORMAN ÜRÜNLERİ: Sinop orman bakımından oldukça zengin bir konumdadır. Bu nedenle; parke, kereste, kontrplak, kapı ve pencere imalatı daha genişletilerek il genelinde yaygınlaştırılmalıdır.

TEKSTİL SEKTÖRÜ: Her ne kadar son zamanlarda tekstil üzerine birkaç yatırım olsa da bu sektör Sinop'ta konfeksiyon dalında yaygınlaştırılmalıdır. Ayrıca Ayancık İlçesine özgü keten dokumacılığı, Boyabat yöresine özgü çember (başörtü) üretimi genişletilebilir.

PLASTİK SANAYİ: Plastik sektöründe,

a) Muhtelif plastik b) Plastik inşaat malzemeleri olarak üretim yapılabilir.

KOTRACILIK: Sinop'ta el yapımı kotracılık teşvik edilerek yaygınlaştırılmalıdır.

TARIM SEKTÖRÜ: Sinop'ta seracılığın ön plana çıkarılmasıyla tarıma dayalı bulunan bölgelerde üretimin yaygınlaştırılmasına ön ayak olacaktır. Sinop'un iklimi bu sektöre müsaittir.

MERMER SANAYİ: Boyabat ilçesinde mermer sanayi potansiyeli yüksek seviyededir. Mermer sanayi teşvik edilerek gerçekleştirilmelidir.

Yatırımlar:

Ülke ekonomisinin genel istikrarı ve sektörlere verilen öncelikler doğrultusunda İlimizde kamu yatırımlarına gerekli ağırlık verilmiştir.

Toplumun refahı, yaşam seviyesini yükseltmek amacıyla İlimizde 1998 yılında da altyapı yatırımlarına büyük hız verilmiş, özellikle Elektrifikasyon, yol, su, PTT, Bayındırlık yatırımlarında büyük atılımlar yapılmıştır.

10-SPOR:

İlimiz Merkez ve İlçeleri dahil olmak üzere Gençlik ve Spor İl Müdürlüğü kullanımında 7 adet spor salonu, 3 adet doğal çim yüzeyli futbol sahası, 5 adet sentetik çim yüzeyli futbol sahası, 2 adet semt futbol sahası ve 1 adet tenis kortu bulunmaktadır.

Bahse konu tesislerimizde; aşağıda belirtilen faaliyetlerimize her yıl bir yeni faaliyet eklenerek sürekli artırılarak İlimizi Spor Şehri yapmak hedeflerimiz arasındadır. Hentbol- Basketbol-Voleybol-Satranç-Halk Oyunları- Bilardo Kulüplerarası Küçük-Yıldız-Genç Mahalli Liglerin düzenlenmesi. Federasyonların Faaliyet Programlarında yer alan Grup-Yarı Final-Türkiye Şampiyonası müsabakalarında ev sahipliği yapmak. Güreş, Judo, Taekwondo vs. ferdi branşlarda İl Birinciliği müsabakaları düzenlemek. Basketbol-Voleybol-Masa Tenisi branşlarında Kurum ve Kuruluşlar arası Turnuvalar düzenlemek.

3.Lig Voleybol Arama Ligi müsabakalarının düzenlenmesi.

Büyükler Bay-Bayan Deplasmanlı Bölgesel Voleybol Liglerin düzenlenmesi.

Büyük Erkekler 1.Lig Hentbol Müsabakalarının düzenlenmesi.

Ferdi branşlarda bölgesel özel turnuvaların düzenlenmesi.

Muhtelif branşlarda antrenörlük ve hakemlik kursların düzenlenmesi.

Özel günlerde anlam ve önemine hitaben turnuvalar düzenlemek.

Federasyonların Milli Takım Kamplarına ev sahipliği yapmak.

Okullar arası mahalli –Grup-Yarı Final-Türkiye Şampiyonalarının düzenlenmesi. Her yaz aylarında İl Spor Merkezlerinin açılışı ve sonrasında çalışmaların yaz boyunca devam etmesi.

11-EĞİTİM

A)YASAL YÜKÜMLÜLÜKLER ve MEVZUAT ANALİZİ:

Milli Eğitim Bakanlığı Milli Eğitim Müdürlükleri Yönetmeliği hükmünce, Milli Eğitim Müdürlüklerinin görevleri şunlardır:

Kanun, tüzük, yönetmelik, yönerge, genelge, plan, program ve amirlerce kendilerine verilen görevleri yapmak, Bulunduğu görev alanındaki millî eğitim hizmetlerini incelemek, görev alanına giren okul ve kurumların ihtiyaçlarını tespit ederek kendi yetkisi dâhilinde olanları yapmak, olmayanları yetkili makamlara bildirmek, Görev alanındaki hizmetlerin daha iyi yürütülmesi ve geliştirilmesini sağlamak, gerektiğinde ilgili makamlara teklifte bulunmak, Görev alanına giren konularda istenen bilgilerin ilgili makamlara zamanında ulaştırılmasını sağlamak, Müdürlüğün bünyesindeki gerekli iş bölümünün yapılmasını, yazışma ve işlemlerin hızlı, düzgün ve doğru bir şekilde yürütülmesini, gerekli kayıt, defter ve dosyaların düzenli tutulmasını sağlamak, Örgün ve yaygın eğitim kurumlarında ders kitapları ile diğer eğitim araç ve gereçlerinin zamanında sağlanıp sağlanmadığını takip etmek ve gerekli tedbirleri almak, Okul-Kurum ve Bakanlıkça açılan sınavların düzgün ve güven içerisinde geçmesini sağlamak,

İl Milli Eğitim Müdürlüğünün Faaliyet Alanları:

Milli Eğitim Bakanlığı İl-İlçe Milli Eğitim Müdürlükleri Yönetmeliğine göre;

Hizmetler: İl millî eğitim müdürlükleri;

Temel Eğitim Ortaöğretim Mesleki ve Teknik Eğitim Din Öğretimi Özel Eğitim ve Rehberlik Hizmetleri Hayat Boyu Öğrenme Özel Öğretim Kurumları Bilgi İşlem ve Eğitim Teknolojileri Strateji Geliştirme Hukuk (İnsan Kaynakları Yönetimi) Destek İnşaat ve Emlak, Hizmetleri ile doğrudan İl Millî Eğitim Müdürüne bağlı İl Maarif Müfettişleri Başkanlığı eliyle millî eğitim hizmetlerini yürütür.

Eğitim öğretim hizmetlerinde ortak görevler

Temel eğitim, ortaöğretim, mesleki ve teknik eğitim, din öğretimi, özel eğitim ve rehberlik ile hayat boyu öğrenmeye yönelik ortak hizmetler aşağıda belirtilmiştir.

Eğitimi geliştirmeye yönelik görevler:

- Eğitim öğretim programlarının uygulanmasını sağlamak, uygulama rehberleri hazırlamak,
- Ders kitapları, öğretim materyalleri ve eğitim araç-gereçlerine ilişkin işlemleri yürütmek, etkin kullanımlarını sağlamak,
- Eğitimde fırsat eşitliğini sağlamak,
- Eğitime erişimi teşvik edecek ve artıracak çalışmalar yapmak,
- Eğitim hizmetlerinin yürütülmesinde verimliliği sağlamak,
- Eğitim kurumları ve öğrencilere yönelik araştırma geliştirme ve saha çalışmaları yapmak,
- Eğitim moral ortamını, okul ve kurum kültürünü ve öğrenme süreçlerini geliştirmek,
- Eğitime ilişkin projeler geliştirmek, uygulamak ve sonuçlarından yararlanmak,
- Ulusal ve uluslararası araştırma ve projeleri takip etmek, sonuçlarından yararlanmak,
- Kamu ve özel sektör eğitim paydaşlarıyla iş birliği içinde gerekli iş ve işlemleri yürütmek,
- Eğitim hizmetlerinin geliştirilmesi amacıyla Bakanlığa tekliflerde bulunmak,
- Etkili ve öğrenci merkezli eğitimi geliştirmek ve iyi uygulamaları teşvik etmek.

a) Eğitim kurumlarına yönelik görevler:

- Öğrencilere barınma hizmeti sunulan eğitim kurumlarında bu hizmeti yürütmek,
- Eğitim kurumları arasında iş birliğini sağlamak,
- Eğitim kurumlarının idari kapasite ve yönetim kalitesinin geliştirilmesini sağlamak,
- Eğitim kurumlarındaki iyi uygulama örneklerini teşvik etmek, yaygınlaşmasını sağlamak,



İl Özel İdaresinin stratejik planının başarılı bir şekilde oluşturulması için durum analizine baz teşkil etmek üzere ilgili tüm tarafların görüşlerinin plana dahil edilmesi amacıyla paydaş analizi çalışması gerçekleştirilmiştir. Paydaşlar, kuruluşun kaynakları veya çıktıları üzerinde hak iddia eden ya da kuruluşun çıktılarında etkilenen kişi, grup veya kurumlardır.

Kurumumuzun faaliyet ve çıktılarında etkilenen, ilimizde bulunan tüm özel ve tüzel kişiliklerin tamamı ile ilimiz dışındaki pek çok kişi ve kuruluşlar, paydaş tanımı içinde yer alabileceğinden, yüzlerce paydaşı birebir saymak yerine öncelikli paydaşlarımız tespit edilerek toplantılarımıza davet edilmiştir.



Tespit Edilen Öncelikli Paydaşlarımız:

- İl Özel İdaresi Genel Sekreterliği
- İl Genel Meclis Üyeleri,
- İl Daimi Encümen Üyeleri,
- Sinop Üniversitesi Rektörlüğü,
- İl Özel İdaresi Birim Amirleri,
- İl Emniyet Müdürlüğü
- İl Jandarma Komutanlığı,
- İl Milli Eğitim Müdürlüğü,
- İl Tarım ve Orman Müdürlüğü,
- Çevre, Şehircilik ve İklim Değişikliği İl Müdürlüğü,
- Aile ve Sosyal Hizmetler İl Müdürlüğü,
- İl Kültür ve Turizm Müdürlüğü,
- Gençlik ve Spor İl Müdürlüğü,
- İl Afet ve Acil Durum Müdürlüğü,
- Sinop 15 Eylül Gazeteciler Cemiyeti Başkanlığı
- Çevre Dostları Derneği
- Şehit ve Gazi Aileleri Yardımlaşma ve Dayanışma Derneği,
- Ziraat Odası Başkanlığı,
- Şoförler ve Otomobilciler Esnaf Odası

Öncelikli Paydaş temsilcileri arasından bir pilot ekip kurularak stratejik konularımız tespit edilmiştir. Tespit edilen stratejik konular doğrultusunda pilot ekip ve öncelikli paydaş temsilcileri birebir görüşmeler yaparak stratejik plan çalışmalarını sürdürmüştür.

D-STRATEJİK PLAN ÇALIŞMA YÖNTEMİ:

Paydaşların (Kamu idareleri, üniversite ve sivil toplum örgütleri) katılımıyla düzenlenen genişletilmiş toplantıda, katılımcılara stratejik planlamanın ne olduğu ve yasal mevzuattaki yeri tanıtılmıştır. İl Özel İdarelerinin görev ve yetkileri anlatılarak kurum kısaca tanıtılıp, görev ve yetki alanlarıyla ilgili faaliyetlerini etkileyecek olan dış ve iç çevre unsurlarının nasıl tespit edileceği, SWOT analizi, kurumun taslak halindeki misyonu ve vizyonu hakkında bilgiler verilerek katılımcıların görüşleri alınmış ve paydaşlar tespit edilmiştir. Paydaş kamu kurumlarından sektörleri itibariyle mevcut durumları (ulaştıkları seviye, sayısal veriler, halen sürdürülen faaliyetler v.b.) ile ilgili bilgileri, kendilerine ait onar maddeyi geçmeyen GZFT analiz sonuçlarını ve önümüzdeki beş yıllık süreçte kurumumuzun misyon ve vizyonuna uygun olarak ulaşmak istedikleri iddialı ama gerçekçi amaçlarını, bu amaçlara ulaşmak için yeterince açık ve anlaşılabilir, ölçülebilir, sonuca odaklanmış, zaman dilimi belirlenmiş hedeflerini yazılı olarak bildirmeleri istenmiştir.

Ayrıca tüm katılımcılardan (paydaşlar) kendi bakış açıları doğrultusunda ve onar maddeyi geçmemek üzere İlimizin en önemli sorun ve ihtiyaçlarının neler olduğu, bu sorun ve ihtiyaçların çözüm yolları ile ilimize gelecekte kazandıracığı faydaları konularında görüş ve önerilerini de yazılı olarak vermeleri istenmiştir. Pilot komisyonumuz marifetiyle de toplanan tüm veriler, sektörlerine göre, ilgili öncelikli paydaş kurum temsilcileri (SPE) ile birlikte, belirtilen görüş ve öneriler ışığında Sayın Valimizin de talimatları doğrultusunda Stratejik Plan Taslağı hazırlanmıştır.

E-STRATEJİK KONULAR:

Pilot Ekibimizce yapılan çalışmalar neticesinde, stratejik konuların seçiminin, kanunlarla tarafımıza görev olarak verilen konularla paralellik arz eden analitik bütçe sistemimizdeki konu başlıkları ile örtüşmesinin, izleme, değerlendirme, bütçeleme ve performans ölçümü açısından kolaylık sağlayacağı kanaatine varılmıştır. Stratejik konu başlıklarımız şu şekilde tespit edilmiştir.

1-GENEL KAMU HİZMETLERİ

2-SAVUNMA HİZMETLERİ

3-KAMU DÜZENİ VE GÜVENLİK HİZMETLERİ

4-EKONOMİK İŞLER VE HİZMETLER

5-ÇEVRE KORUMA HİZMETLERİ

6-İSKAN VE TOPLUM REFAHI HİZMETLERİ

7-SAĞLIK HİZMETLERİ

8-DİNLENME VE KÜLTÜR HİZMETLERİ

9-EĞİTİM HİZMETLERİ

10-SOSYAL GÜVENLİK VE SOSYAL YARDIM HİZMETLERİ

F-GZFT ANALİZİ

GÜCLÜ YÖNLERİMİZ:

Özerk bütçeye sahip olmamız
Kendi karar mekanizmamızın hızlı ve güçlü olması
Üst yöneticinin Vali olması
Hizmet alanı yetkimizin geniş olması
İdari yapı olarak gelişmeye ve yeniliklere açık olmamız
İlçe teşkilatlarımızın olması
Halkın taleplerinin karar organı İl Genel Meclisi aracılığı ile hızlı bir şekilde ulaştırılması
Gayri Menkul Mal Varlığı
Personelimizin deneyimli olması
Sivil Toplum örgütlerinin aktif oluşu
İlimizin kültür ve turizm değerleri açısından zengin oluşu
Balıkçılık sektörünün varlığı
Zengin Orman varlığı
İş makinelerimizin varlığı

ZAYIF YÖNLERİMİZ:

Öz gelirlerimizin yeterli olmaması
Çalışanların özlük haklarının yetersiz olması
Üst, yan ve benzer kurumlarla yetki ve görev çatışmaları
Coğrafi yapının uygunsuzluğu nedeniyle yatırım maliyetinin yüksekliği
Halkın İl Özel İdaresini ve faaliyetlerini yeterince tanımaması
Personelin nitelik yönünden eksik olması
Makine parkının bir kısmının ekonomik ömrünü tamamlamış olması
Dağınık ve imarsız yerleşim
Kanalizasyon, evsel ve çevresel atıklar
Tarım arazilerinin yetersizliği
Güçlü sanayi yatırımlarının olmayışı
Ulaşım imkanlarının yetersizliği

FIRSATLARIMIZ:

Hükümetin yerel yönetim çalışmaları
Milli gelirdeki artışın Özel İdarelerin payının artmasına neden olacak olması
Stratejik Planların yapıyor olması
İl Çevre Planının yapıyor olması
Organize Sanayi Bölgelerinin kurulmuş olması
Özel İdare hizmetlerine karşı toplumsal bilincin gelişmesi
Toplumsal eğitim seviyesinin yükselmesi
Demokratikleşme bilincinin artması
Sivil toplum örgütlerinin gelişimi
Uluslararası mali kaynaklardan yararlanma fırsatları
Tarihi ve kültürel mirasa sahip çıkılması
İlimizin denize kıyısı olması, Rusya ve Ukrayna limanlarına yakınlık
Türkiye turizminin gelişiyor olması
Büyük Karayolu projelerinin sonuca yaklaşması
Havaalanının olması
Doğal bir limana sahip olunması

TEHDİTLER:

Mali kaynakların ve sermayenin yetersizliđi
Dađınık yerleşim ve çarpık kentleşme
İşsizlik
Nüfus hareketleri (Kırsal alandan kente göç eğilimi)
Kırsal alanda Eğitim ve Sağlık personeli istihdamındaki güçlükler
Çevre kirliliđi
Mevzuatın yeni ve karışık olması
Hizmet maliyetlerinin yüksekliđi
Cođrafi şartlar
Bürokratik etki ve engeller
Turizm sezonunun kısılalığı

III-MİSYON, VİZYON VE İLKELER:

M İ S Y O N U M U Z:

“Hesap verebilir, demokratik, katılımcı ve şeffaf bir yönetim anlayışıyla; vatandaşlara en yakın yerlerde ve en uygun yöntemlerle, insan ve çevre odaklı, gerektiğinde sivil toplum örgüleri ve diđer kamu kuruluşlarıyla birlikte hareket ederek, mahalli, müşterek nitelikte olmak üzere, bütçe imkanları ve hizmet önceliklerini de dikkate alarak, kanunlarla verilen görev ve sorumluluklarını yerine getirmektedir.”

V İ Z Y O N U M U Z:

İnsanlarımızın yaşam kalitesi ve refah düzeyini yükseltmek, köyler ve kent arasındaki gelişmişlik farkını en aza indirmek, toplumun yaşadıkları yerden dolayı mutluluk duyduğu, sosyal, kültürel ve ekonomik anlamda bölgenin en gelişmiş ili olmak için;
“İhtiyaçlara duyarlı, kısır çekişmelerden ve politik kaygılardan uzak bir karar alma ve uygulama sistemine sahip, güler yüzlü personel ve yönetici kadrolar ile takım ruhunun oluşturulduğu bir hizmet kuruluşu olmaktır.”

İLKELERİMİZ:

1.Hizmetlerimizde verimlilik, etkinlik ve tutumluluğun dolayısıyla performansın artırılması,Yapılacak hizmet ve yatırımlarda vatandaş katkısı ve memnuniyetinin esas alınması,Yapılacak yatırımlarda mevzuatlara ve tasarruf tedbirlerine uyulması,Nüfusun yoğun olduğu bölgelerde yatırımlara daha fazla ağırlık verilmesi,Diđer kamu kurum, kuruluşları ve sivil toplum örgütleriyle gerekli ve yeterli koordinasyonun sağlanması,Hizmetlerimizin sunumunda kalite anlayışından taviz verilmemesi, Vatandaşlara karşı sorumlu, eşit ve adil davranılması, Hizmet standartlarının yükseltilmesi,Çalışanların bilgi ve becerilerini artırarak hizmetlerdeki kalitenin artırılması,Tüm çalışmalarımızda şeffaflık, katılımcılık ve hesap verme sorumluluğu vazgeçilmez ilkelerimizdir.

IV-STRATEJİK AMAÇ, HEDEF VE FAALİYETLER

1-GENEL KAMU HİZMETLERİ:

STRATEJİK AMAÇ 1 : Gerekli sayı ve nitelikte personel istihdamı, çalışma mekanlarının iyileştirilmesi, personelin bilimsel ve teknolojik gelişmeler ışığında eğitiminin sağlanması, çalışanlarının performansını etkin bir şekilde ölçen bir sisteme kavuşturulması sağlanması.

Hedef 1.1: İdareimiz çalışanlarına yönelik olmak üzere hizmet içi eğitim verilecek ve hizmet içi eğitimde süreklilik sağlanacaktır.

Faaliyet 1.1.1: İlgili tüm personele Stratejik Plan dönemi boyunca yasal mevzuat ve yeni düzenlemelerle ilgili olarak personele yıllık eğitim planları doğrultusunda hizmet içi eğitim verilecektir.

Faaliyet 1.1.2: Memur personelin, işçi personelin, sözleşmeli personelin ve stajyer öğrencilerin maaş, harcırah, ikramiye, arazi tazminatı gibi ek ödemeler de dahil ilgili tüm personele mevzuat çerçevesinde ödemelerin zamanında sağlanması, Personel Ltd. Şti. bünyesine işçi alımı yoluyla eksik personel ihtiyacının karşılanması.

STRATEJİK AMAÇ 2: Köy ve kentler arasında gelişmişlik farkını en aza indirmek maksadıyla köy yolu hizmetleri çağdaş yaşam standartlarına uygun hale getirilerek geliştirilecektir.

Hedef 2.1: Planlama döneminde İl Genel Meclisinin aldığı kararlar doğrultusunda 20 km. tesviyeli yol yapılacaktır.

Faaliyet 2.1.1: 1. derece yol ağımızdaki 183 km. tesviye yolun önem arz eden 100 km.lik kısmı planlama döneminde stabilize kaplama hale getirilecektir.

Hedef 2.2: 1. Derece öncelikli stabilize kaplamalı yollarımızda her sene ortalama 500 km olmak üzere planlama döneminde toplam 2500 km stabilize kaplama yollarımıza stabilize bakım yapılacaktır.

Faaliyet 2.2.1: Planlama döneminde mevcut 1708 km. 1. derece stabilize kaplama yollarımızdan 250 km.si 1. kat asfalt yapılacaktır

Faaliyet 2.2.2: Planlama döneminde mevcut 250 km 2. Kat asfalt yapılarak 1. Kat asfalt yolların ömrü uzatılacaktır.

Faaliyet 2.2.3: Planlama döneminde yılda 6000 m³ yama malzemesi üretilerek bozulan asfalt yollar onarılacaktır.

Faaliyet 2.2.4: Köy yolu ağımızda tespit edilen mevcut 20 adet menfez yapılacaktır.

Faaliyet 2.2.5: Planlama döneminde yol ağında bulunan yolların 100 km onarımı yapılarak standardı yükseltilecektir.

Faaliyet 2.2.6: Planlama döneminde yol ağındaki yollarımızda her sene 3000 km Greyderli bakım yapılacaktır.

Faaliyet 2.2.7: Bu yatırımların gerçekleştirilmesinde İdareimiz makine parkının kullanımına azami önem verilecek, gerekli ödenekler ise bütçemizin yanı sıra KÖYDES programı ve Devlet yardımlarından sağlanacaktır.

STRATEJİK AMAÇ 3: İdaremiz makine parkının bakım onarım işleri ile makine parkının ihtiyacı olan akaryakıt, madeni yağ, lastik, yedek parça gibi sarf malzemelerinin temin ve tevziini araçların ruhsat, muayene, sigorta gibi trafiğe çıkış açısından zorunluluk arz eden işletme faaliyetlerini gerçekleştirmek.

Hedef 3.1.: Makine İkmal Müdürlüğü araç parkının gerek büyüklüğü gerekse çeşitliliği ve kapasiteleri bakımından verimli bir şekilde işletilmesini sağlamak.

Faaliyet 3.1.1: Makine parkı ihtiyacı olan akaryakıt, madeni yağ ve yedek parça ödeneklerinin ihtiyacı karşılayacak oranda artırılarak veya taleplerin zamanında teminin sağlanarak iş makinelerinin atıl kalmaması sağlanacaktır.

Faaliyet 3.1.2: Makine parkında yer alan iş makinelerinden 20 yıllık çalışma saatini doldurmuş bulunan makinelerinden (özellikle greyderlerin) başlanarak sağlanacak ödenek kapsamında 5 yıllık periyot içerisinde yenilenmesinin sağlanması hem iş verimini artıracak hem de yedek parça ve tamir masraflarını azaltılacaktır.

STRATEJİK AMAÇ 4: Tarihi ve kültürel değerlerimizin korunması, geçmişten günümüze taşınması, tarih ve kültür zenginliğimizin gelecek nesillere aktarılması.

Hedef 4.1: Korunması gerekli kültür varlığı olan taşımazların Kültür Varlıkları Katkı payından satın alınması.

Faaliyet 4.1.1: Merkez ve İlçelerimizdeki Tarihi binaların onarımlarının ve Projelerinin Kültür varlıkları katkı payından yapılmasını sağlamak.

2-SİVİL SAVUNMA VE AFET HİZMETLERİ:

STRATEJİK AMAÇ 5: Afetlere müdahale süreçlerinin hızlı, etkin ve koordineli yürütülmesini sağlamak.

Hedef 5.1: Müdahale planlarının uygulanabilirliğini ölçmek ve gerekli iyileştirmelerini yapmak amacıyla tatbikatlar düzenlemek.

3-KAMU DÜZENİ VE GÜVENLİK HİZMETLERİ;

STRATEJİK AMAÇ 6: Yaz ve Kış Turizminde Gerekli Önlemleri Almak, Aldırmak.

Hedef 6.1: İdaremiz Görev alanı içerisinde bulunan Köy Yollarında Trafik kazalarının önlenmesi ve Turizme katkı sağlamak ve gelen Turistlerimiz açısından güzergahları gösteren yol tabelalarının yerleştirilmesi.

4-EKONOMİK İŞLER VE HİZMETLERİ:

STRATEJİK AMAÇ 7: Kırsal kalkınmayı hızlandırmak, tarım sektörü ve insan sağlığını korumak amacıyla Bütçe imkanları doğrultusunda gerekli maddi desteği sağlamak.

Hedef 7.1: İl özel İdaresi Bütçesinden İl Genel Meclisi kararları doğrultusunda Çiftçilerimize Çeltik , Mısır ve buğday gibi tüm alanlarda destek sağlamak .

5-ÇEVRE KORUMA HİZMETLERİ:

STRATEJİK AMAÇ 8: Sinop İli genelinde var olan erozyona açık alanlarda, verimsiz devlet ormanlarının bulunduğu ve ormansız sahalarda yapılacak ağaçlandırma, erozyon kontrolü ve rehabilitasyon çalışmaları ile verimli ormanlar oluşturulması ve erozyona karşı önlemler alınmasıdır.

Hedef 8.1: Ağaçlandırma, erozyon kontrolü ve rehabilitasyon tesis çalışmaları yapılması gereken sahalarda arazi hazırlığı çalışmaları yapılması, bu sahalarda dikilecek orman ağacı fidanlarının üretilmeleri, İl dışındaki fidanlıklardan temin edilmesi gereken fidanların tedariki ile uygun dönemlerde dikimlerinin sağlanması ile bu sahalarda gerekli bakım tedbirlerinin uygulanmasıdır.

6-İSKAN VE TOPLUM REFAHI HİZMETLERİ:

STRATEJİK AMAÇ 9: Kırsal kalkınma ve kentlerle olan gelişmişlik farkını azaltmak amacıyla içme suyu yetersiz köy ve ünite bırakılmayacak, sulama suyu temini hizmetleri desteklenecek ve kanalizasyon şebekesi hizmetleri hızla yaygınlaştırılacaktır.

Hedef 9.1: 2029 yılına kadar mevcut %99 olan şebekeli içme suyuna sahip köy sayısı %100 seviyesine, %88 olan ünite sayısı %92 seviyesine çıkartılacaktır.

Faaliyet 9.1.1: 2025 yılında içme suyu yetersiz ve çeşmeli sistemde bulunan 10 adet yerleşim biriminin şebekeli olarak sağlıklı ve sıhhi içme suyu tesisine kavuşması sağlanacak.

Faaliyet 9.1.2: 2026 yılında içme suyu yetersiz ve çeşmeli sistemde bulunan 10 adet yerleşim biriminin şebekeli olarak sağlıklı ve sıhhi içme suyu tesisine kavuşması sağlanacaktır.

Faaliyet 9.1.3: 2027 yılında içme suyu yetersiz ve çeşmeli sistemde bulunan 10 adet yerleşim biriminin şebekeli olarak sağlıklı ve sıhhi içme suyu tesisine kavuşması sağlanacaktır.

Faaliyet 9.1.4: 2028 yılında içme suyu yetersiz ve çeşmeli sistemde bulunan 10 adet yerleşim biriminin şebekeli olarak sağlıklı ve sıhhi içme suyu tesisine kavuşması sağlanacaktır.

Faaliyet 9.1.5: 2029 yılında içme suyu yetersiz ve çeşmeli sistemde bulunan 10 adet yerleşim biriminin şebekeli olarak sağlıklı ve sıhhi içme suyu tesisine kavuşması sağlanacaktır.

Hedef 9.2: Sinop İlinde toplam 27869 hektar sulanan alan, yapılacak yerüstü sulamalar, yer altı sulamalar, sulama göleti bakım onarım çalışması sonucu %2 oranında artırılabacaktır.

Faaliyet 9.2.1: 2025 yılında 1 adet yer altı ve yerüstü sulama suyu tesisi, 2 adet mevcut tesisimizin ise bakım-onarım işleri yapılacaktır.

Faaliyet 9.2.2: 2026 yılında 1 adet yer altı ve yerüstü sulama suyu tesisi, 2 adet mevcut tesisimizin ise bakım-onarım işleri yapılacaktır.

Faaliyet 9.2.3: 2027 yılında 1 adet yer altı ve yerüstü sulama suyu tesisi, 2 adet mevcut tesisimizin ise bakım-onarım işleri yapılacaktır.

Faaliyet 9.2.4: 2028 yılında 1 adet yer altı ve yerüstü sulama suyu tesisi, 2 adet mevcut tesisimizin ise bakım-onarım işleri yapılacaktır.

Faaliyet 9.2.5: 2029 yılında 1 adet yer altı ve yerüstü sulama suyu tesisi, 2 adet mevcut tesisimizin ise bakım-onarım işleri yapılacaktır.

Bu yatırımların gerçekleştirilmesinde İdareimiz makine parkının kullanımına azami önem verilecek, gerekli ödenekler ise bütçemizin yanı sıra KÖYDES programı ve Devlet yardımlarından sağlanacaktır.

7-DİNLENME VE KÜLTÜR HİZMETLERİ:

STRATEJİK AMAÇ 10: İlimizde sporun tabana yayılmasını sağlamak amacıyla açık ve kapalı Spor tesislerinin bakım ve onarımlarına katkı sağlamak.

Hedef 10.1: Önümüzdeki 2025–2029 yıllarında; İl, İlçe, Belde ve köy de bulunan İlçe spor tesislerine, okullara, kulüplere, semt sahası yapımı (Basketbol potası, voleybol dikmesi, badminton kale direği), demir, sac levha, basketbol çemberi, çimento, çakıl, kum, boya vs. malzemeleri alınacaktır.

Faaliyet 10.1.1: 2029 yılına kadar İlimizdeki semt sahalarının bakım ve onarımlarına katkı sağlamak.

STRATEJİK AMAÇ 11: 2025-2029 Yılları arasında Kültürel ve Turizm alanlarındaki tanıtım faaliyetlerine katılımın sağlanması.

Hedef 11.1: 2025-2029 Yılları arasında İlimizin tanıtımına katkıda bulunabilmesi için aşağıdaki tanıtım projelerimizin gerçekleştirilmesi.

Faaliyet 11.1.1: İlimizin tanıtımı ve Turizme katkı sağlamak amacıyla Plan döneminde her yıl en az bir Fuara katılımın sağlanması.

8-EĞİTİM HİZMETLERİ:

STRATEJİK AMAÇ 12: İlimize modern eğitim kurumları kazandırmak, derslik ihtiyacını sıfırlamak, onarımlar için uzun vadeli ve dengeli planlamalar yaparak İlimizin iller sıralamasındaki akademik başarısını artırmak.

Hedef 12.1: Eğitim düzeyi ve kalitesinin artırılması için örgün ve yaygın eğitim kurumlarında bilgi ve iletişim teknolojisi altyapısının geliştirilmesi, yabancı dil eğitimine erken yaşlarda başlanması, yükseköğrenimin küresel ölçekte rekabetçi bir yapıya kavuşturulması hedeflenmektedir.

9-SOSYAL YARDIM HİZMETLERİ:

STRATEJİK AMAÇ 13: Sosyal ve kültürel dokudaki aşınmalara karşı aile yapısının ve değerlerinin korunarak gelecek nesillere sağlıklı biçimde aktarılmasını sağlamak amacıyla, aile bütünlüğünün korunması ve aile refahının artırılmasına yönelik sosyal hizmet ve yardım faaliyetlerini yürütmek, bu alanda ilgili kamu kurum ve kuruluşları ile gönüllü kuruluşlar arasında iş birliği ve koordinasyonu sağlamak.

Hedef 13.1 Toplumsal yapının oluşması ve güçlenmesinde ailenin temel rolünü dikkate alarak; ekonomik, sosyal ve insani kalkınmada ailenin önleyici, destekleyici, güçlendirici rolünü artırmak ve aile olmak bağını kuvvetlendirmek, toplumun en temel birimi olan ailenin, güçlendirilmesi amacıyla bütünlüyci politikalar belirleyerek, aile dostu kriterlerle kamu, üniversite, özel sektör ve STK iş birliğini yaygınlaştırmak.

Faaliyet 13.1.1: İdaremiz Bütçe imkanları içerisinde her yıl Sosyal amaçlı ödenek ayrılacak ve bu ödenekler Sosyal Hizmetlere Mal ve Malzeme alımı için tahsis edilecek.

SINOP RESİMLERİ



SINOP RESİMLERİ



SİNOP RESİMLERİ



www.sinopozelidare.gov.tr
sinopozelidare



SİNOP İÇİN
ÖZEL İDARE ÇALIŞIYOR | Yahya ÇINKIL
Genel Sekreter